



**SOM-INSTITUTET**  
SAMHÄLLE OPINION MEDIER

# SVENSKA TRENDER

1986-2011

Lennart Weibull, Henrik Oscarsson  
& Annika Bergström (red.)



GÖTEBORGS UNIVERSITET





## SOM-institutet

SOM-institutet vid Göteborgs universitet grundades år 1986 med syftet att genomföra frågeundersökningar och arrangera seminarier inom ämnesområdet Samhälle, Opinion och Massmedia. Institutet drivs i samarbete mellan Institutionen för journalistik, medier och kommunikation (JMG) och Statsvetenskapliga institutionen vid Göteborgs universitet.

Professor Henrik Ekengren Oscarsson är föreståndare för SOM-institutet. Docent Annika Bergström och Fil dr Jonas Ohlsson är undersökningsledare. SOM-institutets styrgrupp består av professor Karin M Ekström, Institutionen Handels- och IT-högskolan (Högskolan i Borås), professor Bengt Johansson, Institutionen för journalistik, medier och kommunikation (GU), docent Maria Oskarson, Statsvetenskapliga institutionen (GU) samt professor Lennart Weibull, Institutionen för journalistik, medier och kommunikation (GU).

## Den nationella SOM-undersökningen

Varje år svarar mellan 10 000 och 20 000 svenskar på SOM-institutets frågor som rör allt från politik och massmedier till ämnen som livsstil, hälsa och fritidsvanor.

Riks-SOM-undersökningen är den mest omfattande mätningen och har genomförts varje höst sedan 1986 med ett slumpmässigt urval personer boende i Sverige. Från och med 2008 års undersökning är åldersintervallet 16–85 år och sedan 2009 genomförs mätningarna i praktiken som tre delundersökningar, en särskilt inriktad på politik och samhällsfrågor, en på medier och kultur och en på hälsa och livsstil. Varje delundersökning har ett urval om 3 000 personer. De återkommande huvudfrågorna i Riks-SOM gäller politiskt beteende, medievanor och livsstil samt attityder till massmedier, politik och offentlig service. Dessutom ställs regelbundet frågor om energi, miljö, hälsa och kultur.

## De regionala SOM-undersökningarna

I syfte att kunna belysa regionala likheter och skillnader initierade SOM-institutet år 1992 en frågeundersökning i Västsverige, kallad Väst-SOM. Från att ursprungligen vara begränsad till Göteborg med kranskommuner omfattar undersökningen sedan 1998 hela Västra Götalandsregionen, med ett urval om totalt 6 000 personer. Sedan 2001 görs med jämna mellanrum en motsvarande frågeundersökning i Skåne. År 2010 genomfördes den första regionala undersökning i Värmland, med ett urval om 2 000 personer.

## Lokala SOM-undersökningar

Under hösten 1996 genomfördes undersökningar i tre stadsdelar i Göteborg och i en grannkommun (Kom-SOM). Urvalet var 1 200 personer per undersökningsområde. Sedan dess har ytterligare specialstudier genomförts i olika västsvenska kommuner. Ändamålet med dessa lokala undersökningar är att bättre kunna analysera sambandet mellan människors levnadsförhållanden, attityder och livsstil.

## Student-SOM

För att generera ett större intresse för SOM-institutets verksamhet introducerades *Student-SOM* 1993. Den är baserad på ett frågeformulär som sedan år 2000 ges ut till alla förstaårsstudenter på den samhällsvetenskapliga fakulteten. Den ena delen av undersökningen rör studenternas studier, och genomförs i samverkan med samhällsvetenskapliga fakulteten. Den andra delen omfattar frågor som ställs i SOM:s övriga undersökningar, med möjlighet att jämföra studenternas åsikter med befolkningens. *Student-SOM* ger även forskare tillfälle att genomföra metodtester.

## Resultat

Resultaten från SOM-undersökningarna presenteras årligen i bokform. Därtill publicerar institutet temaböcker, och löpande rapporter publiceras från särskilda forskningsprojekt. En del resultat redovisas också på SOM-institutets hemsida ([www.som.gu.se](http://www.som.gu.se)). Datafiler från undersökningarna finns att tillgå hos Svensk Nationell Datatjänst (SND) med ett års fördröjning ([www.snd.gu.se](http://www.snd.gu.se)).

## Finansiering

SOM-institutets undersökningar är ett gemensamt åtagande för ett flertal forskningsprojekt vid Göteborgs universitet och andra universitet och högskolor. SOM-institutet åtar sig även mindre samverkansprojekt i den mån de sammanfaller med den inriktning som forskningen har vid institutet. Exempel på samverkanspartner är Statskontoret, Energimyndigheten och Svenska institutet för europapolitisk forskning.





## Sociala trender

Sysselsättning	4
Bedömning av Sveriges ekonomi	5
Bedömning av den egna ekonomin	6
Subjektiv klass	7
Förtroende för samhällsinstitutioner;	
Polisen och domstolarna	8
Kungahuset, svenska kyrkan och försvaret	9
Banker, storföretag och fackliga org.	10
FN, Riksdag, regering, kommunstyrelserna	
Politiska partier och EU	11
Dagspress och radio/TV	12
Sjukvården, universitet/högskolor,	
grundskolan	13
Förtroende för yrkesgrupper	14
Deltagande i samhällslivet	15
Fritidsaktiviteter	16
Regelbundna alkoholvanor	17
Mellanmänsklig tillit	18
Viktighetsbedömningar enligt	
Rokeachs värdeskala	19
Nöjd med livet	20
Förtroende för olika forskningsområden	21
Vad vi svenskar oroar sig för	
Arbetslöshet	22
Miljöförstöring, klimatförändring,	
ekonomisk kris	23
Terrorism och ökat antal flyktingar	24

## Politiska trender

Politiskt intresse och partimedlemskap	26
Partisympati	27
Partiövertygelse	28
Partiledarpopularitet	
Vänsterpartiet (V)	29
Socialdemokraterna (S)	30
Centerpartiet (C)	31
Folkpartiet (FP)	32
Kristdemokraterna (KD)	33
Moderaterna (M)	34
Miljöpartiet (MP)	35
Ideologisk vänster-högerplacering	36
Bedömning av regeringens arbete	37
Nöjd med hur demokratin fungerar	38
Förtroende för svenska politiker	39
Stöd för nya och gamla värderingar	40

## Politiska sakfrågor

Medborgarnas dagordning när det gäller	
viktiga samhällsproblem	42
Miljöfrågor	43
Avveckla eller använda kärnkraften	44
Riskbedömningar i kärnkraftsfrågan	45
Andel svenskar som tycker att Sverige – mer	
än idag – ska satsa på olika energikällor	46
Åsikter om den offentliga sektorn	47
Inställning till förslag om privatisering av den	
offentliga sektorn	48
Ja till sex timmars arbetsdag	49
Ta emot färre flyktingar	50

## Medietrender

Nyhetsvanor	52
Morgontidningar: läsning och prenumeration	53
Läsning av kvällstidningar på papper	
respektive nät	54
Lyssnande på public serviceradio respektive	
privatrado	55
Lyssnande på Sveriges radios kanaler	56
Tekniktillgång i hushållet	57
Internetanvändning	58
Förtroende för medieinnehållet	59
Tittande på olika TV-kanaler	60
Tittande på olika TV-program	61
Bokläsning	62
Mest läst innehåll i den lokala	
morgontidningen	63

## Sverige och omvärlden

Minska biståndet till utvecklingsländerna?	65
Minska försvarsutgifterna?	66
Åsikt om det svenska EU-medlemskapet	67
Åsikt om eurosamarbetet	68
Åsikt om svenskt medlemskap i NATO	69



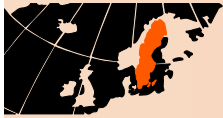

# SOCIALA TRENDER



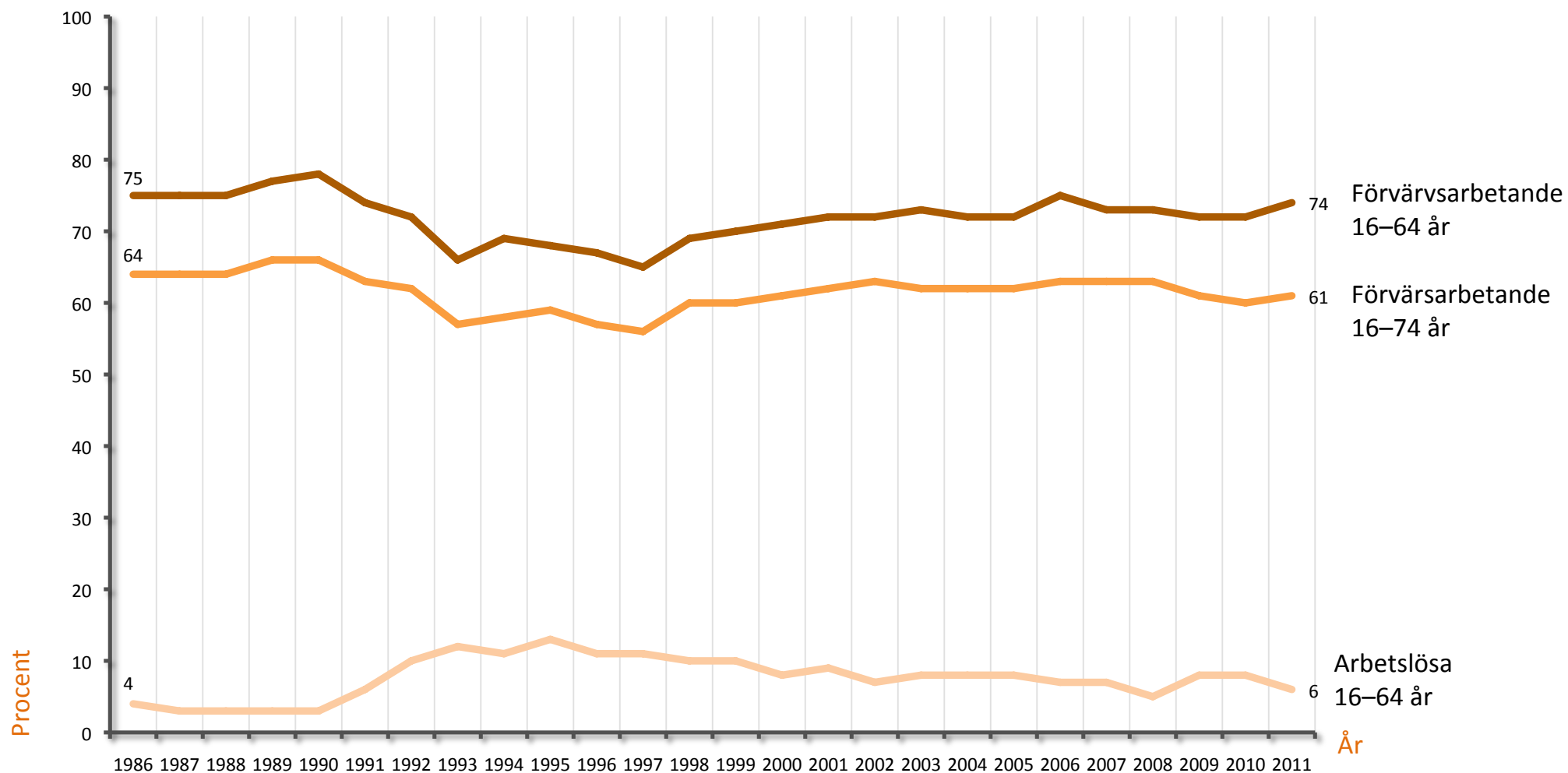



Sveriges ekonomi jämförd med hur den var för tolv månader sedan

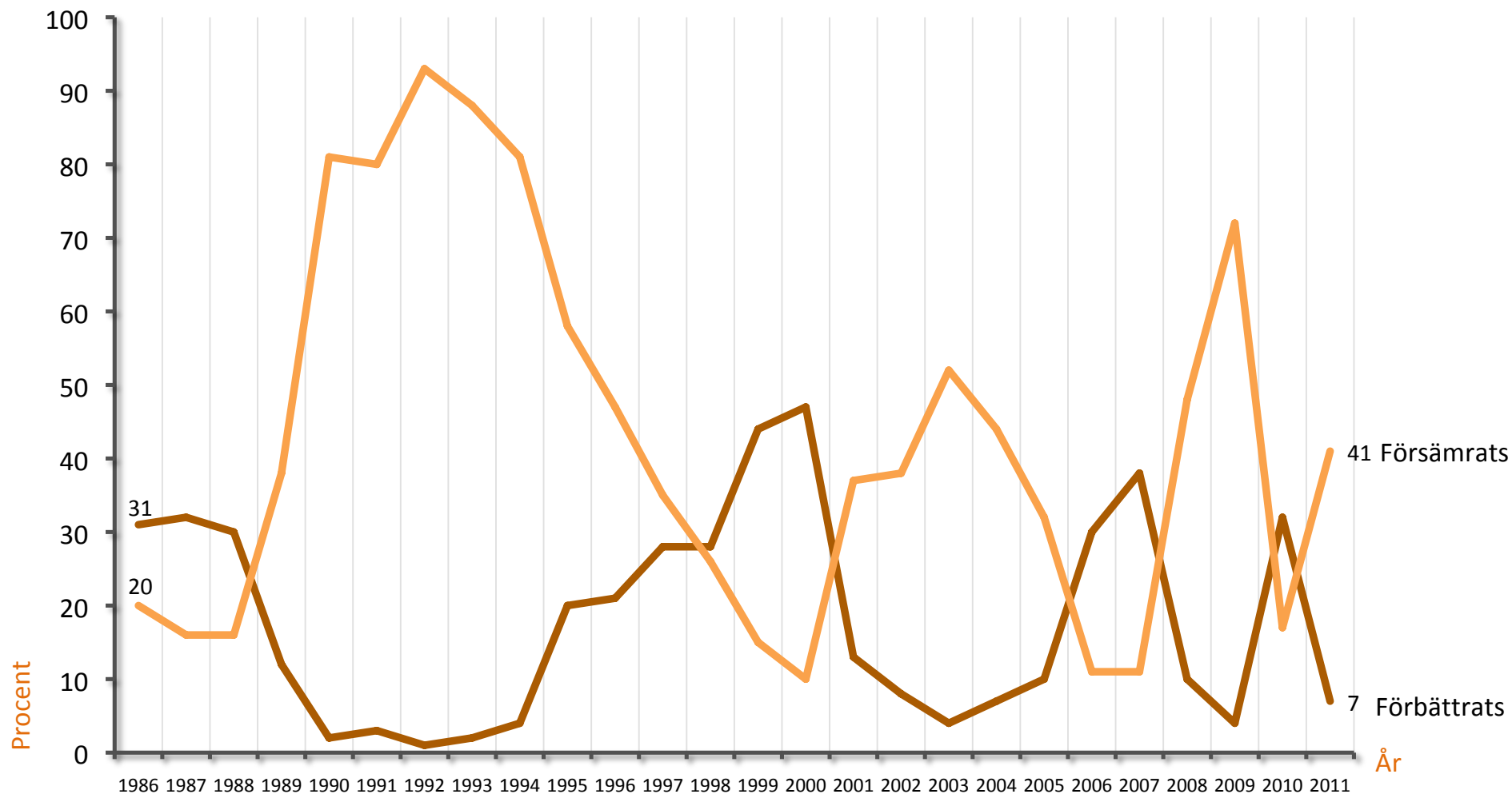

**Fråga:**  
"Enligt din uppfattning, har den svenska ekonomin under de senaste 12 månaderna förbättrats, förblivit densamma, eller försämrats?"



Den egna ekonomin jämfört med för tolv månader sedan

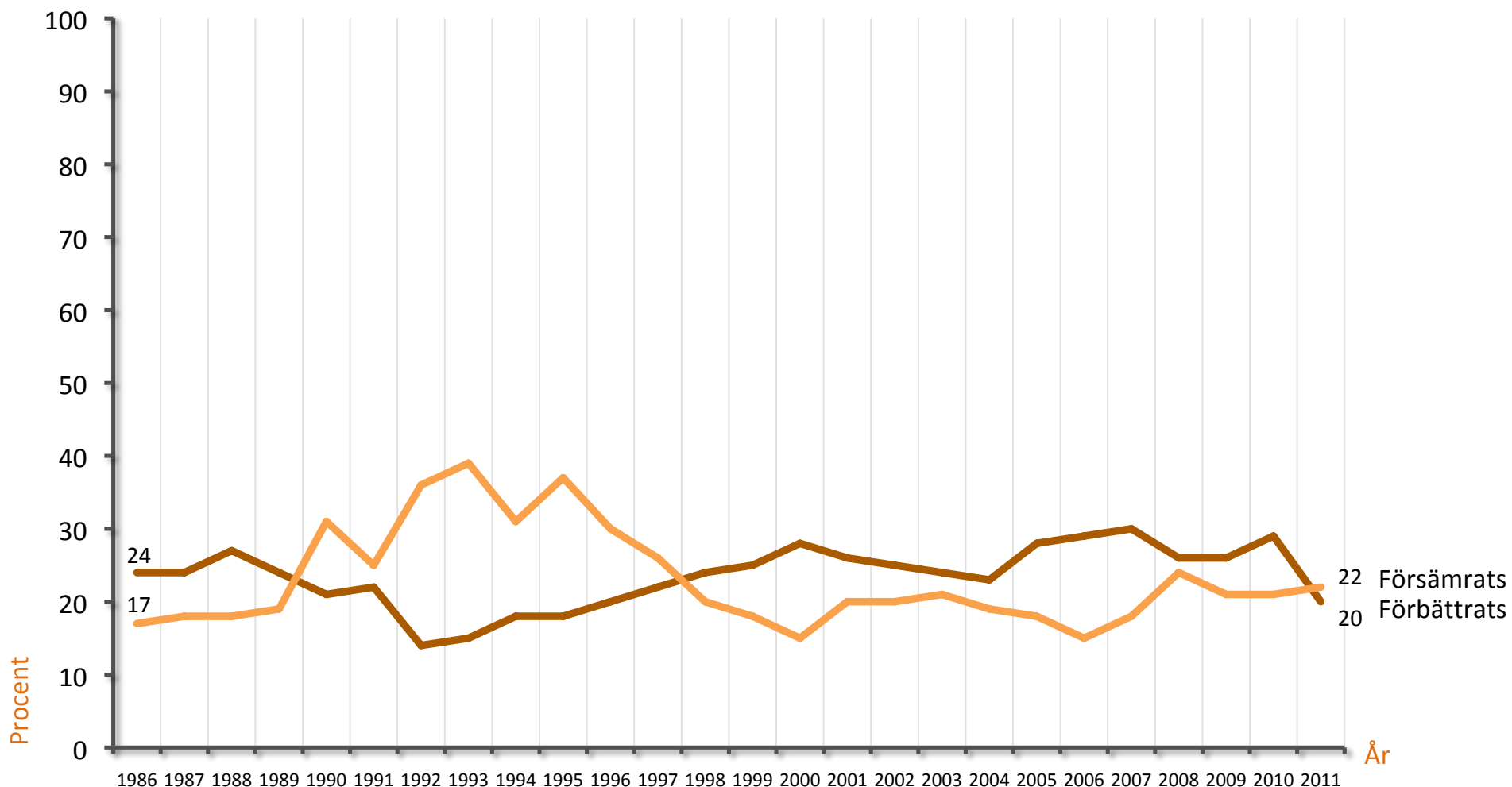



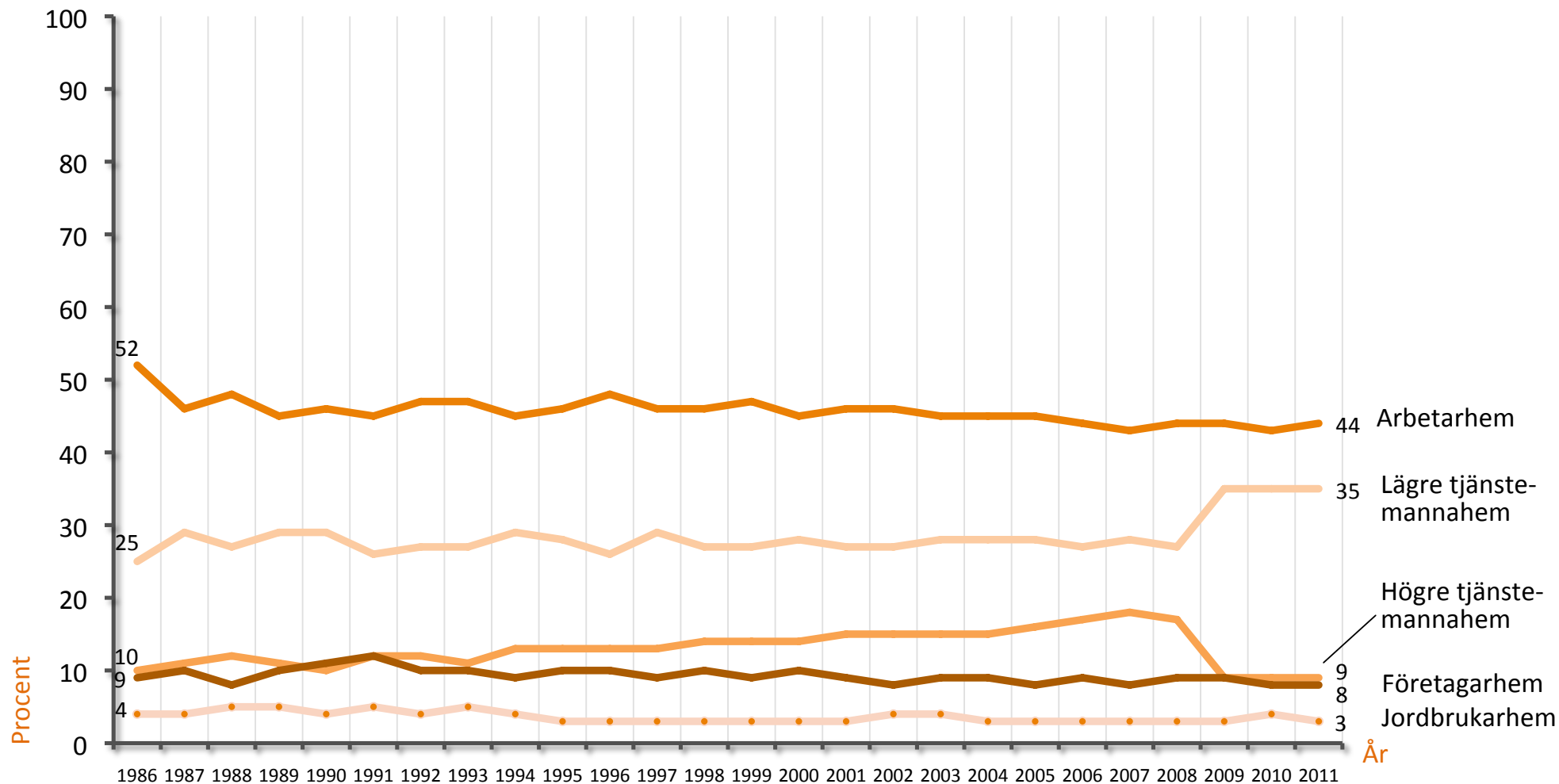

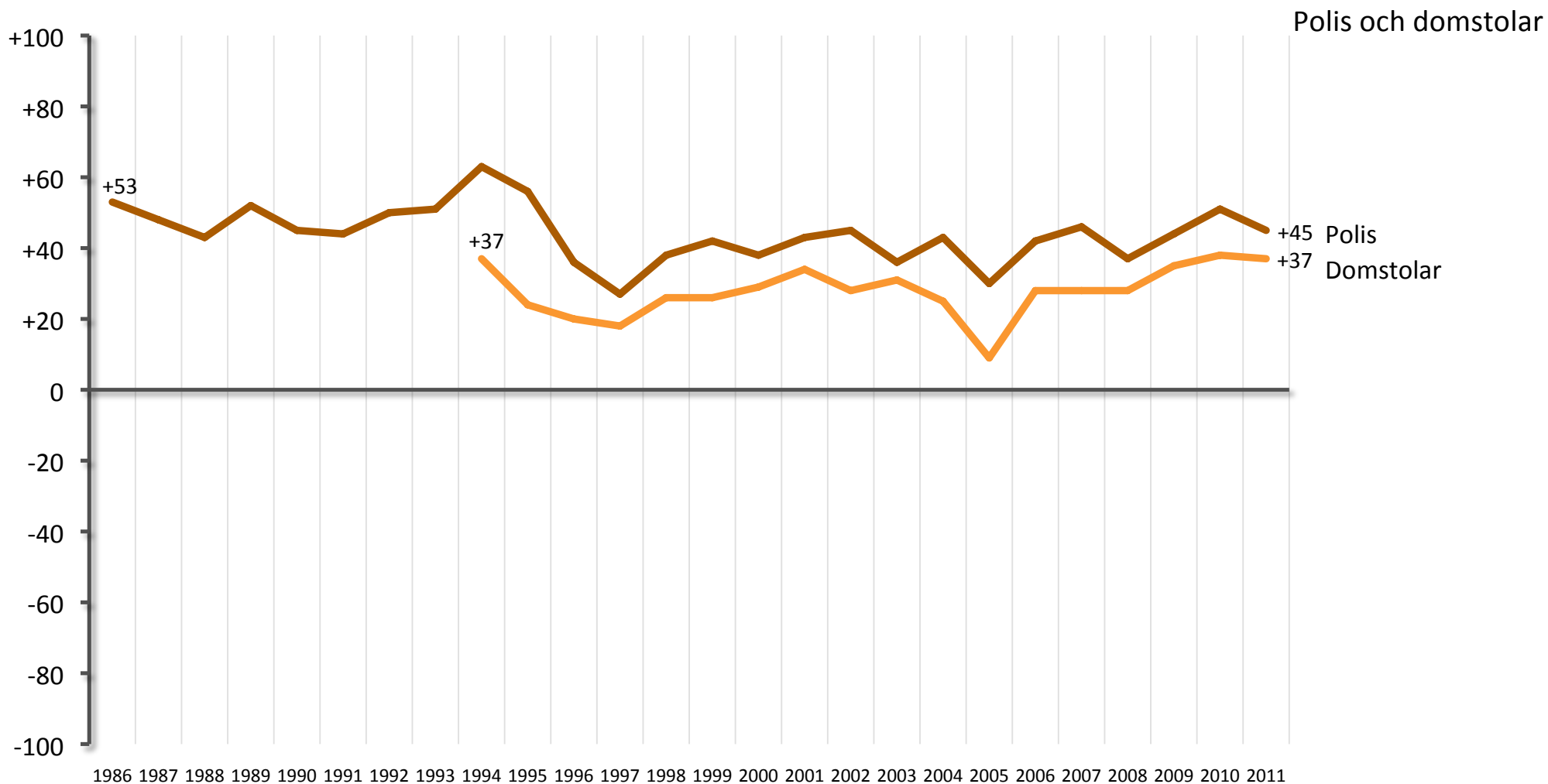



Kungahuset, svenska kyrkan och försvaret

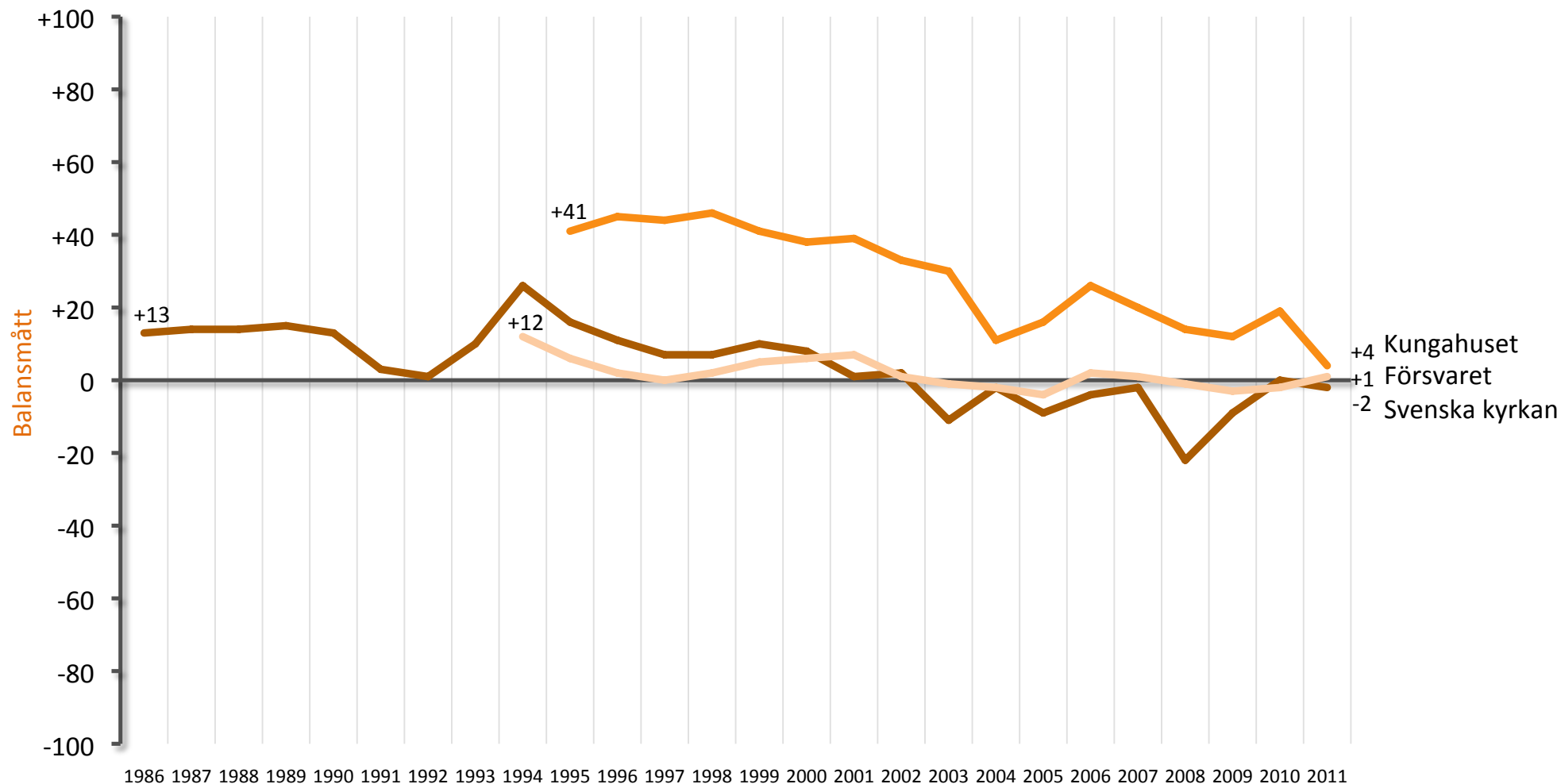



Riksbanken, bankerna, storföretagen och de fackliga organisationerna

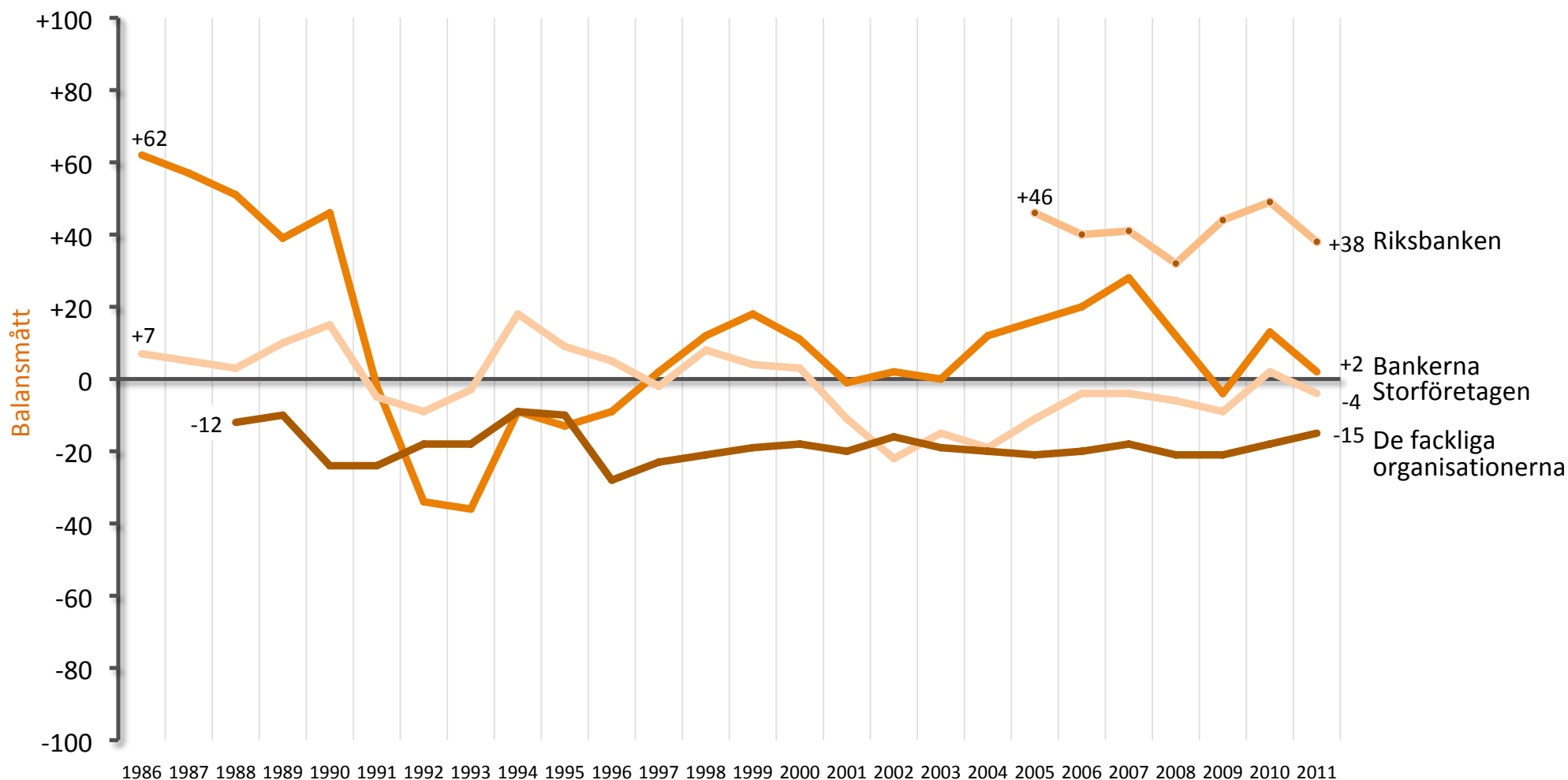



FN, regeringen, riksdagen, kommunstyrelserna,  
de politiska partierna, EU-kommissionen och EU-parlamentet

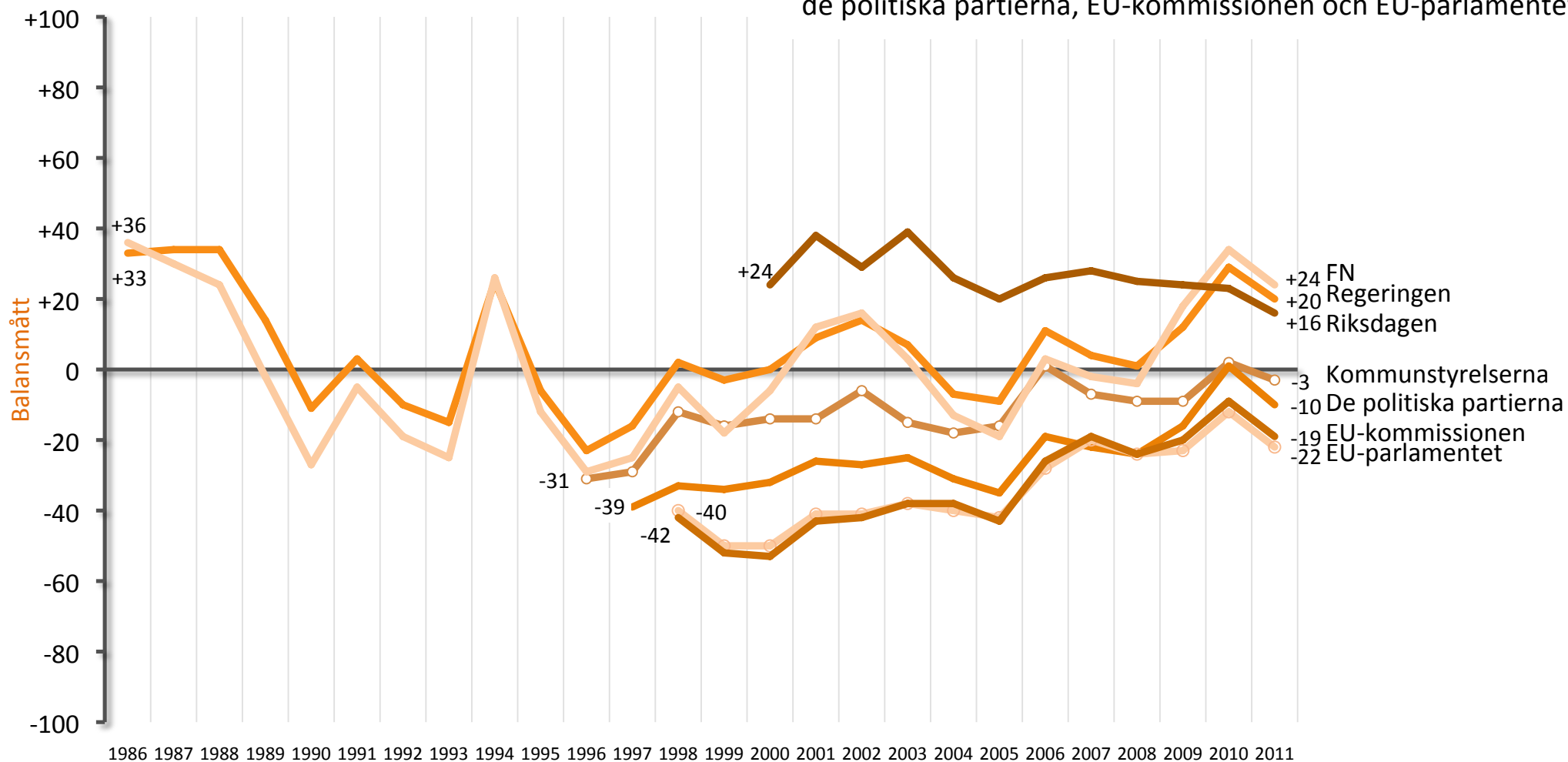



Dagspress och radio/TV

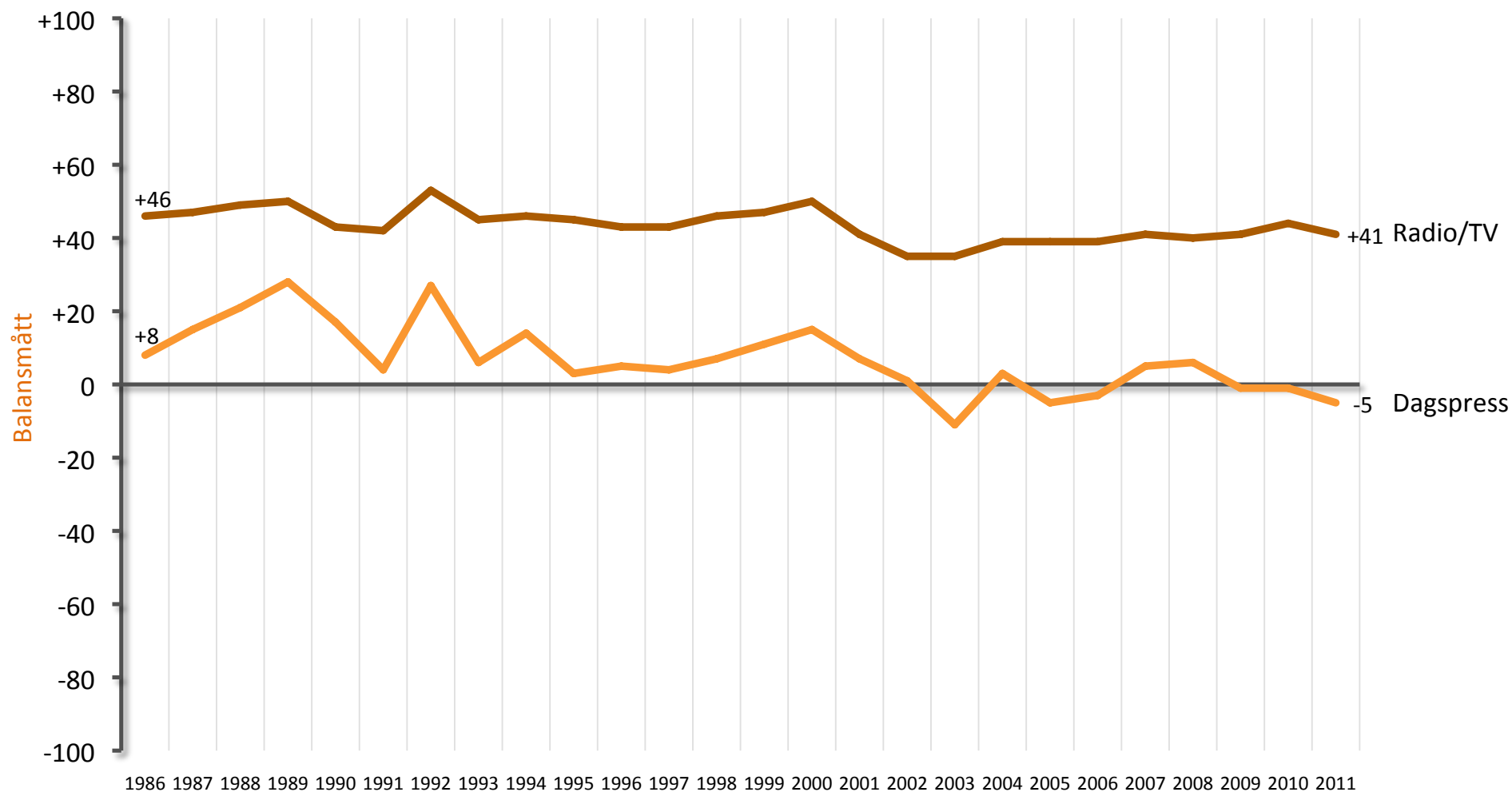



Sjukvården, universitet/högskolor och grundskolan

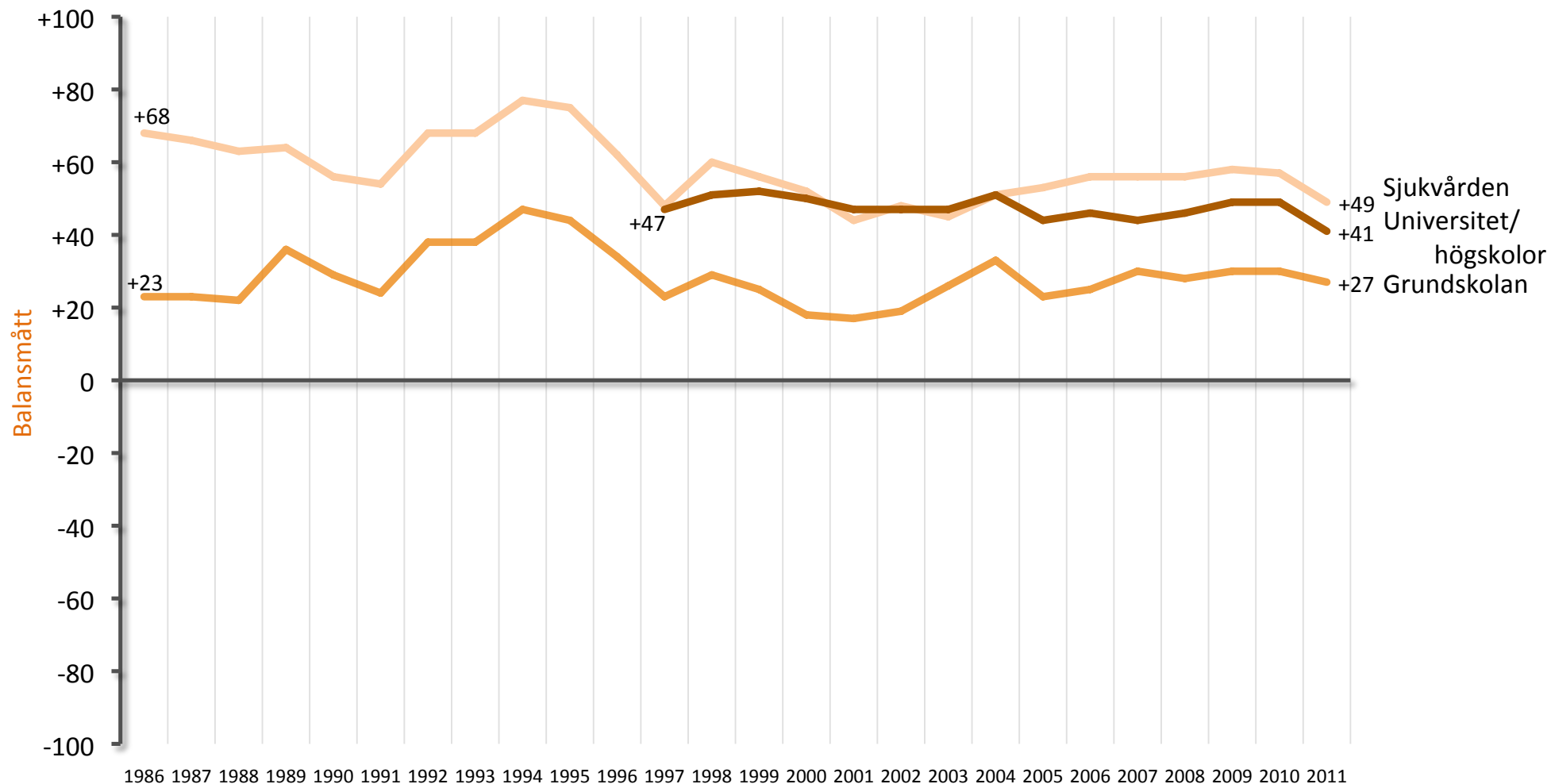

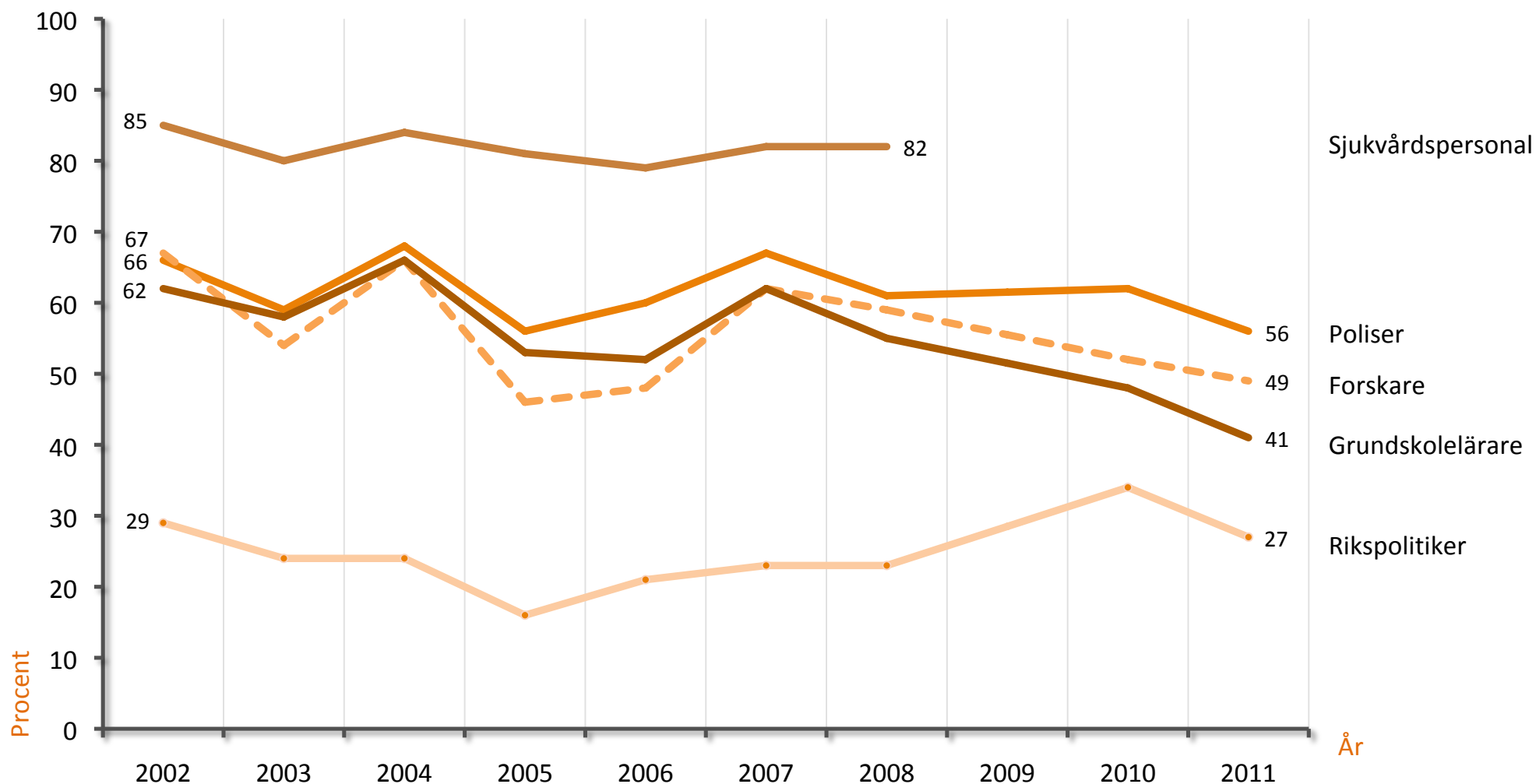



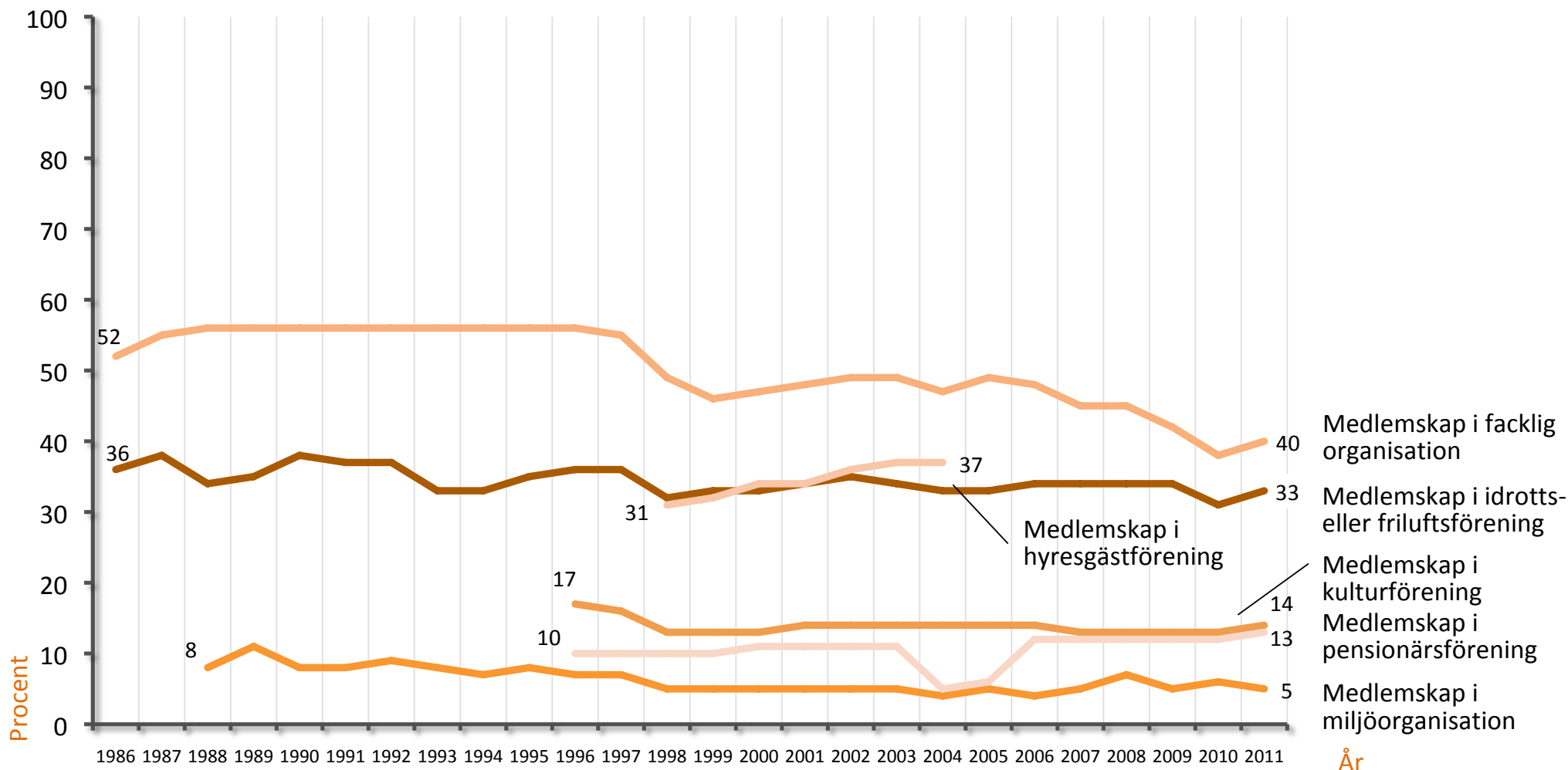



	1987	1988	1989	1990	1991	1992	1993	1994	1995	1996	1997	1998	1999	2000	2001	2002	2003	2004	2005	2006	2007	2008	2009	2010	2011
Gått på bio	-	41	41	37	41	38	38	38	40	38	39	39	42	37	37	43	41	39	42	44	41	46	44	42	43
Gått på teater	-	-	23	23	19	21	19	18	21	21	21	20	21	16	15	18	16	16	20	23	21	21	22	20	19
Gått på restaurang/ bar/pub på kvällstid	-	-	-	-	27	27	27	28	30	32	30	30	31	30	30	29	32	29	31	32	34	34	33	34	34
Diskuterat politik	25	21	29	37	34	39	33	37	42	33	29	33	28	25	29	29	31	27	25	35	24	22	22	28	26
Besökt gudstjänst/religiöst möte	10	11	11	11	12	10	11	13	9	11	10	9	10	10	10	9	9	8	9	9	9	8	7	8	7
Handlat med aktier*	-	-	-	-	-	-	-	-	-	14	19	24	18	24	17	16	12	12	14	15	16	13	14	13	13
Spelat på Tips, Lotto eller V75	-	35	32	30	31	32	32	30	30	31	29	28	28	27	25	24	24	21	20	19	19	20	21	20	20
Rökt/snusat**	-	-	-	-	-	35	31	32	33	31	28	31	30	29	32	30	28	28	-	-	-	-	-	-	-
Rökt**	-	-	-	-	-	-	-	-	-	-	-	-	-	-	-	-	-	-	17	15	15	16	15	14	14
Snusat**	-	-	-	-	-	-	-	-	-	-	-	-	-	-	-	-	-	-	13	13	11	12	12	12	12
Rest utomlands	-	-	-	-	21	24	20	20	21	20	23	21	25	-	-	-	-	-	26	28	29	30	30	29	33
Druckit sprit/vin/starköl	-	-	-	-	-	28	27	30	30	28	29	31	33	34	35	39	38	37	39	42	40	44	46	45	46

**Kommentar:** : Resultaten för bio- och teaterbesök, utlandsresor respektive aktiehandel avser aktivitet minst en gång i halvåret, medan resultaten för gudstjänst/religiöst möte samt restaurangbesök avser besök minst en gång i månaden. Alla andra resultat avser aktivitet åtminstone en gång i veckan. “-” = frågan ställdes ej detta år. \* = Frågans formulering var 1996 – 1997: “Handlat med värdepapper (aktier eller obligationer)” och 1998: “Handlat med värdepapper/aktier/fonder”. \*\* = för åren 1987 – 2004 är resultaten för rökt/snusat ihopslagna; med början år 2005 särredovisas de. Resultaten baseras på svaranden som svarat på åtminstone någon delfråga i ett längre frågebatteri om livsstil och fritidsaktiviteter. Samtliga item som ingick i frågan: Motionerat/idkat friluftsliv; Tränat på gym; Gått på bio; Gått på teater; Läst någon bok; Diskuterat politik; Besökt gudstjänst/religiöst möte; Spelat på Tips, Lotto eller V75; Rökt cigaretter/cigarrer/pipa; Druckit sprit/vin/starköl. Svartalternativ: “Ingen gång; någon gång under de senaste 12 månaderna; någon gång i halvåret; någon gång i kvartalet; någon gång i månaden; någon gång i veckan; flera gånger i veckan”.

Fråga:

“Hur ofta har du under de senaste 12 månaderna gjort följande?”

**Ansvariga forskare:** Sören Holmberg, tfn: 031 786 1227, e-mail: soren.holmberg@pol.gu.se  
Lennart Weibull, tfn: 031 786 1218, e-mail: lennart.weibull@jmg.gu.se



Druckit alkohol minst en gång i veckan

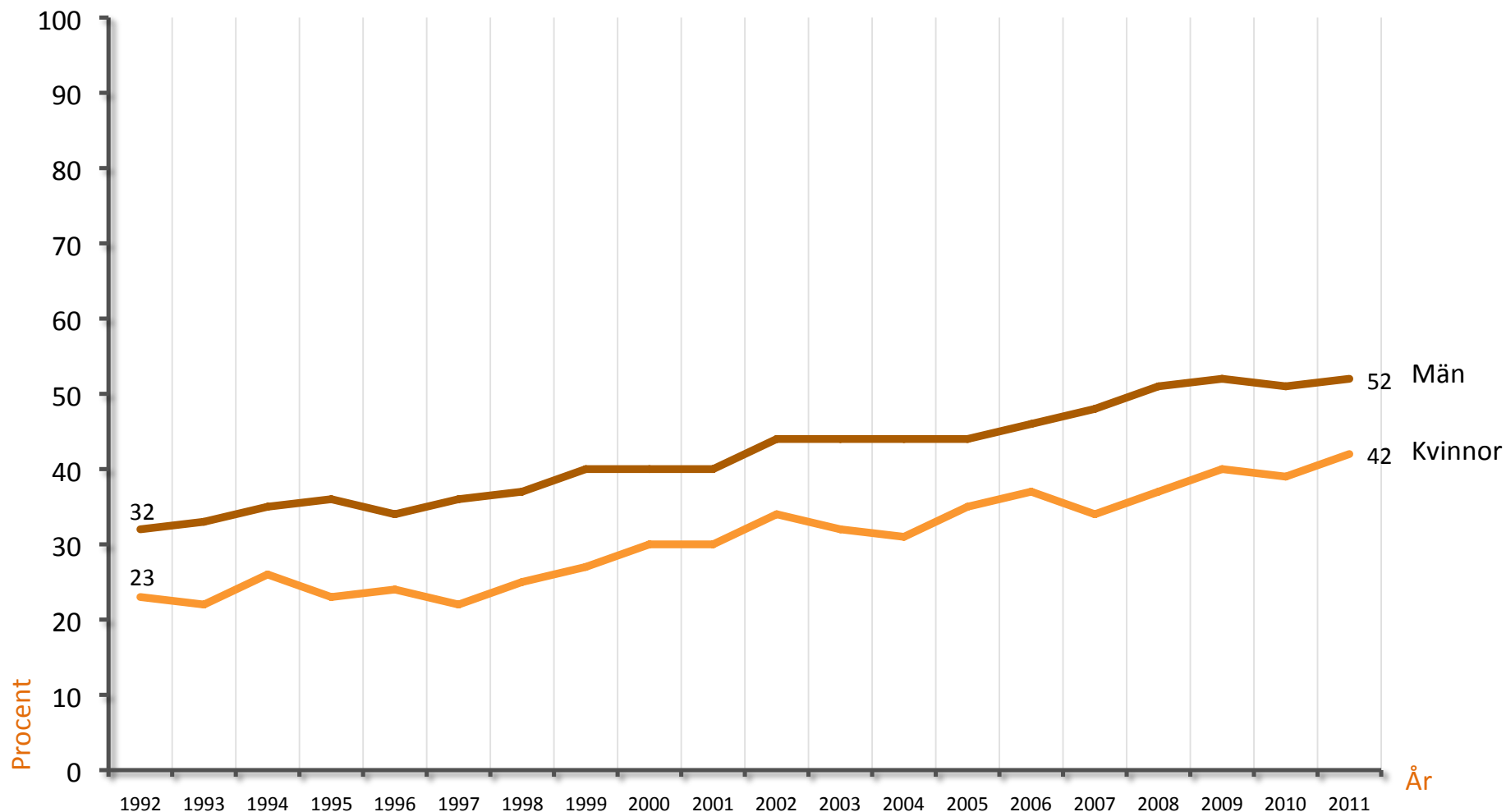

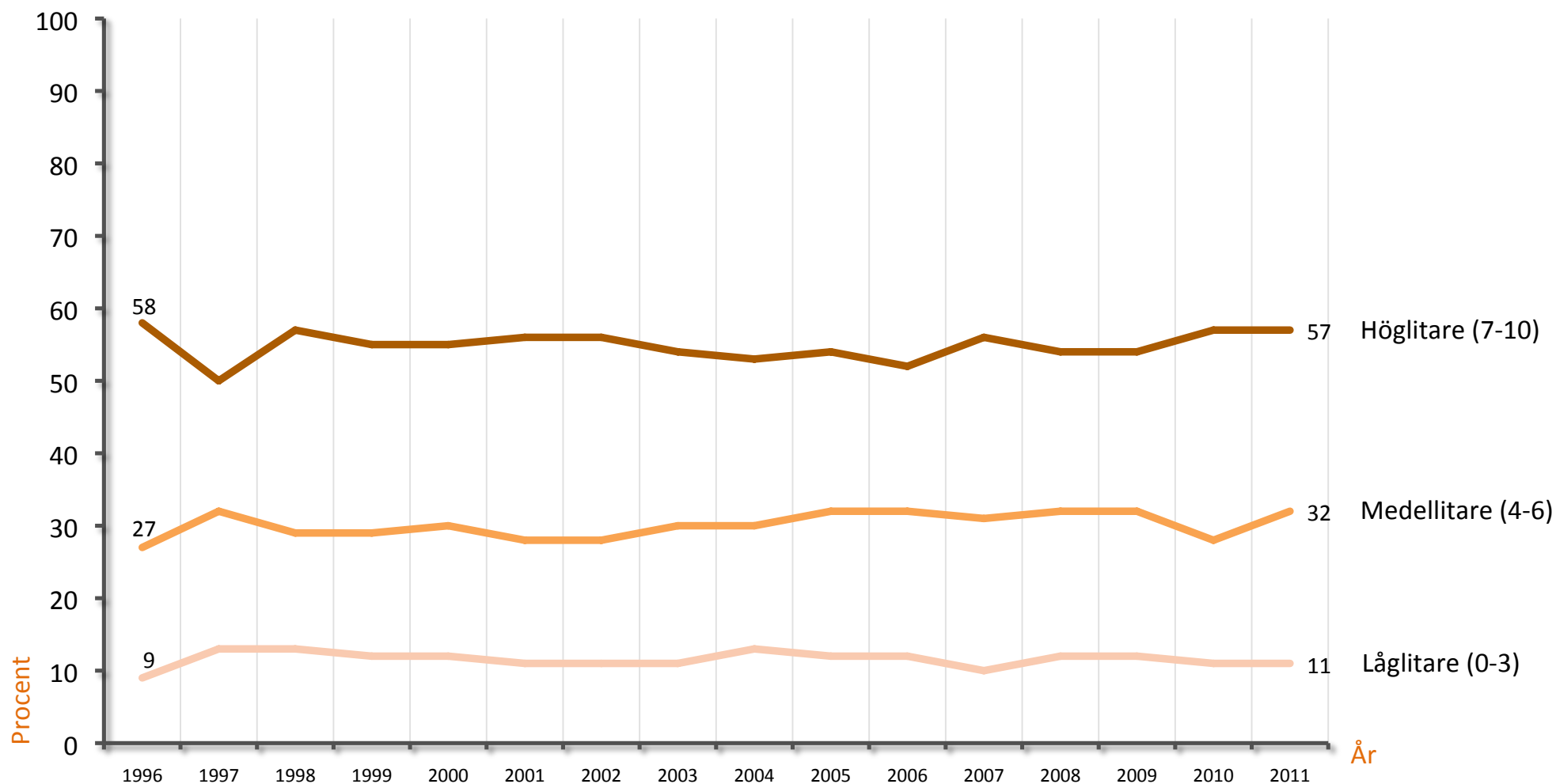



## VIKTIGHETSBEDÖMNINGAR ENLIGT ROKEACHS VÄRDESKALA

	1988	1990	1991	1992	1993	1994	1995	1996	1998	2000	2002	2004	2006	2008	2011
Hälsa	91	92	90	90	88	86	85	86	87	88	89	87	85	85	83
Frihet	82	88	86	85	82	84	80	82	81	83	84	82	82	81	81
Ärlighet	-	-	-	89	86	84	86	85	85	86	86	84	80	81	79
Familjetrygghet	80	84	78	81	78	77	77	83	80	82	84	82	79	79	79
En värld i fred	88	91	87	89	84	87	83	84	86	86	87	84	79	81	77
Kärlek	75	75	76	75	76	76	75	75	75	75	77	75	76	75	75
Rättvisa	76	82	79	83	78	83	75	79	76	79	79	75	73	71	71
Inre harmoni	75	77	76	76	76	75	74	76	74	75	76	74	70	72	69
Sann vänskap	-	78	76	79	75	72	71	72	73	73	75	73	70	68	67
Lycka	67	69	70	70	68	66	68	68	68	66	69	66	65	65	64
Landets säkerhet	69	75	71	72	71	72	64	66	67	67	72	65	60	61	60
Ett behagligt liv	52	54	53	57	56	53	59	57	59	58	63	61	61	60	59
Jämlikhet	48	53	48	54	46	52	45	48	49	54	58	52	53	48	52
En ren värld	80	78	71	75	70	69	69	67	61	63	68	56	54	56	51
En vacker värld	57	57	54	56	54	56	52	52	51	49	53	46	46	43	42
Självaktning	42	44	42	44	42	41	40	43	41	42	45	41	40	36	36
Visdom	29	36	36	38	36	37	34	36	34	35	37	32	34	30	34
Ett liv fullt av njutning	22	25	26	26	29	30	29	29	27	29	34	31	29	28	27
Självförverkligande	26	32	28	31	30	32	32	30	29	31	30	28	29	23	25
Ett spännande liv	21	25	22	24	28	28	27	27	25	23	28	25	28	23	25
Teknisk utveckling	21	33	23	26	29	32	24	21	22	23	25	23	23	22	20
Socialt anseende	15	17	17	19	20	19	19	18	18	17	22	18	1	16	15
Rikedom	7	9	9	8	9	10	9	11	9	8	10	9	7	8	7
Frälsning	9	7	9	7	9	9	8	9	9	8	9	8	7	7	7
Makt	5	6	6	5	6	8	6	7	6	5	8	6	5	6	5



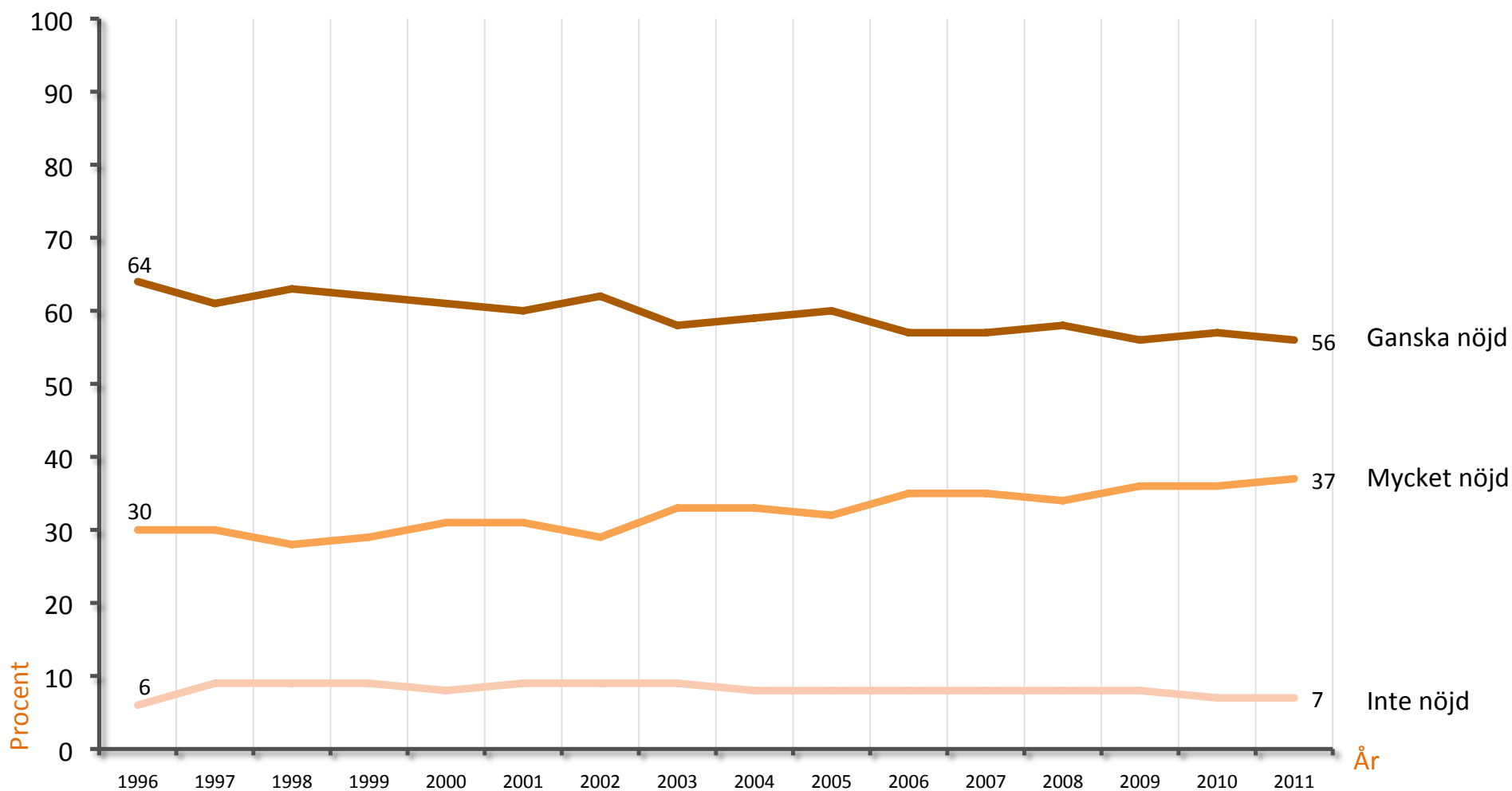

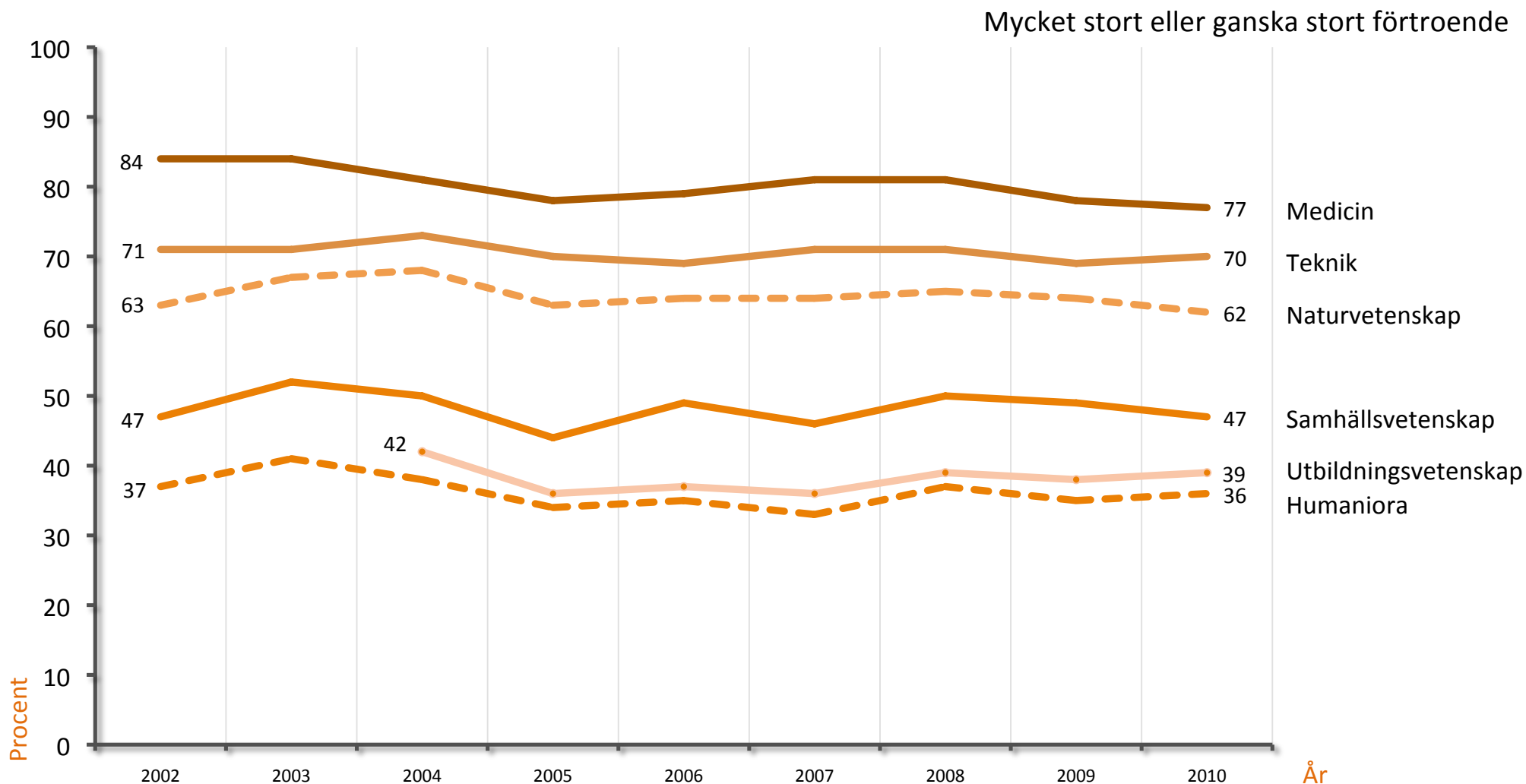



Arbetslöshet

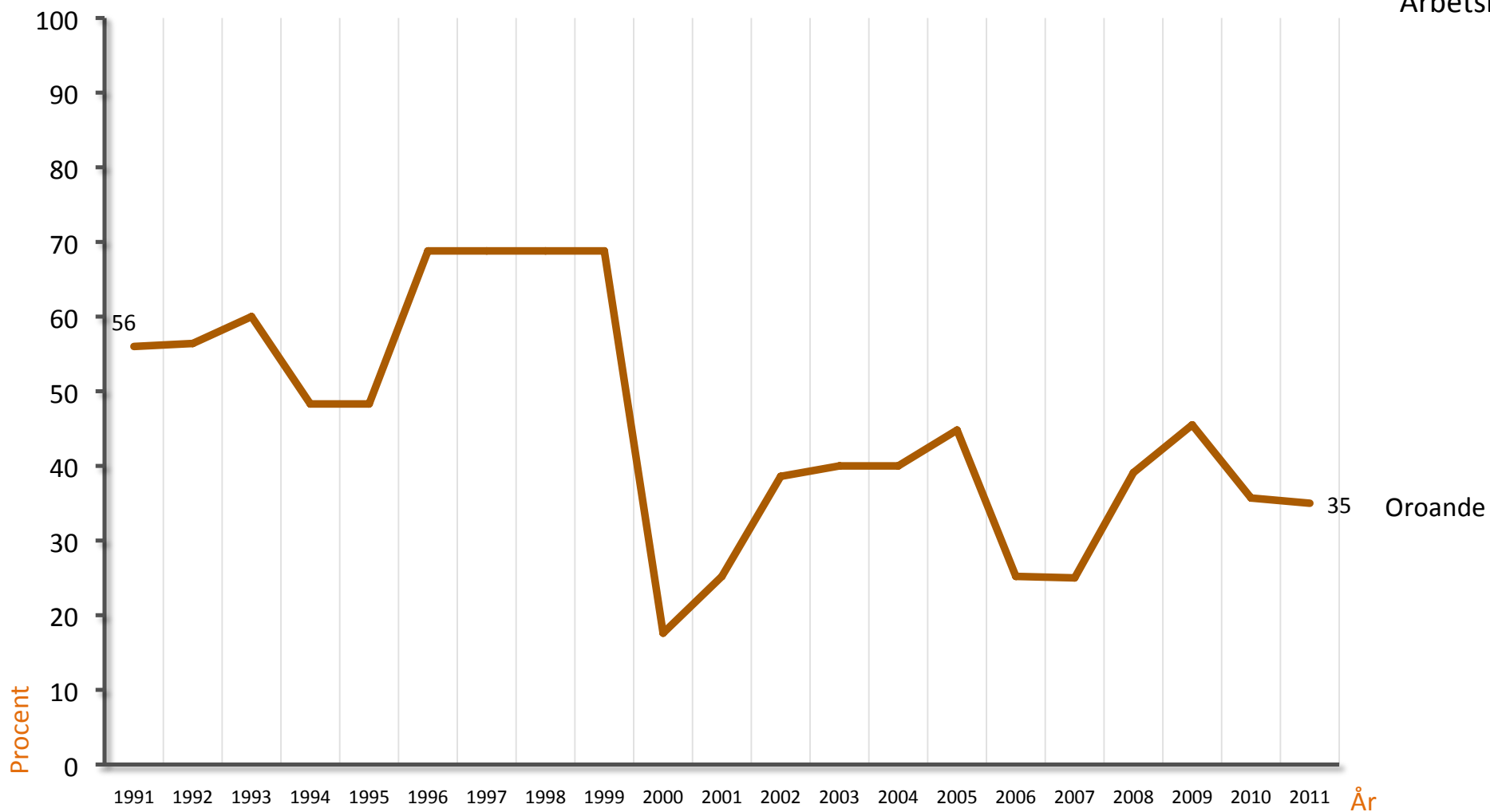

**Fråga:**

"Om du ser till läget idag, vad upplever du själv som mest oroande?"





### Miljöförstöring, klimatförändring och ekonomisk kris

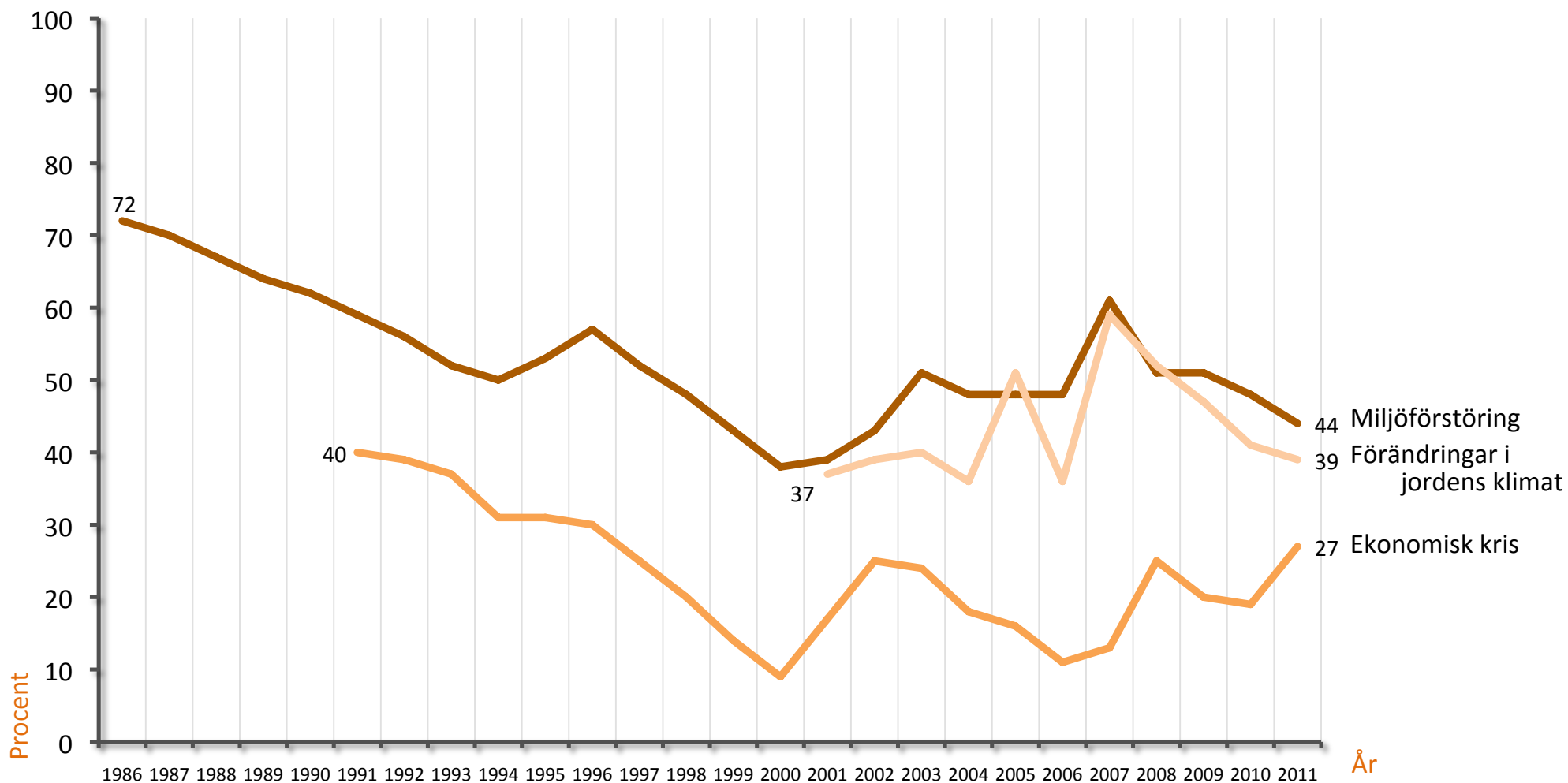



### Terrorism och ökat antal flyktingar

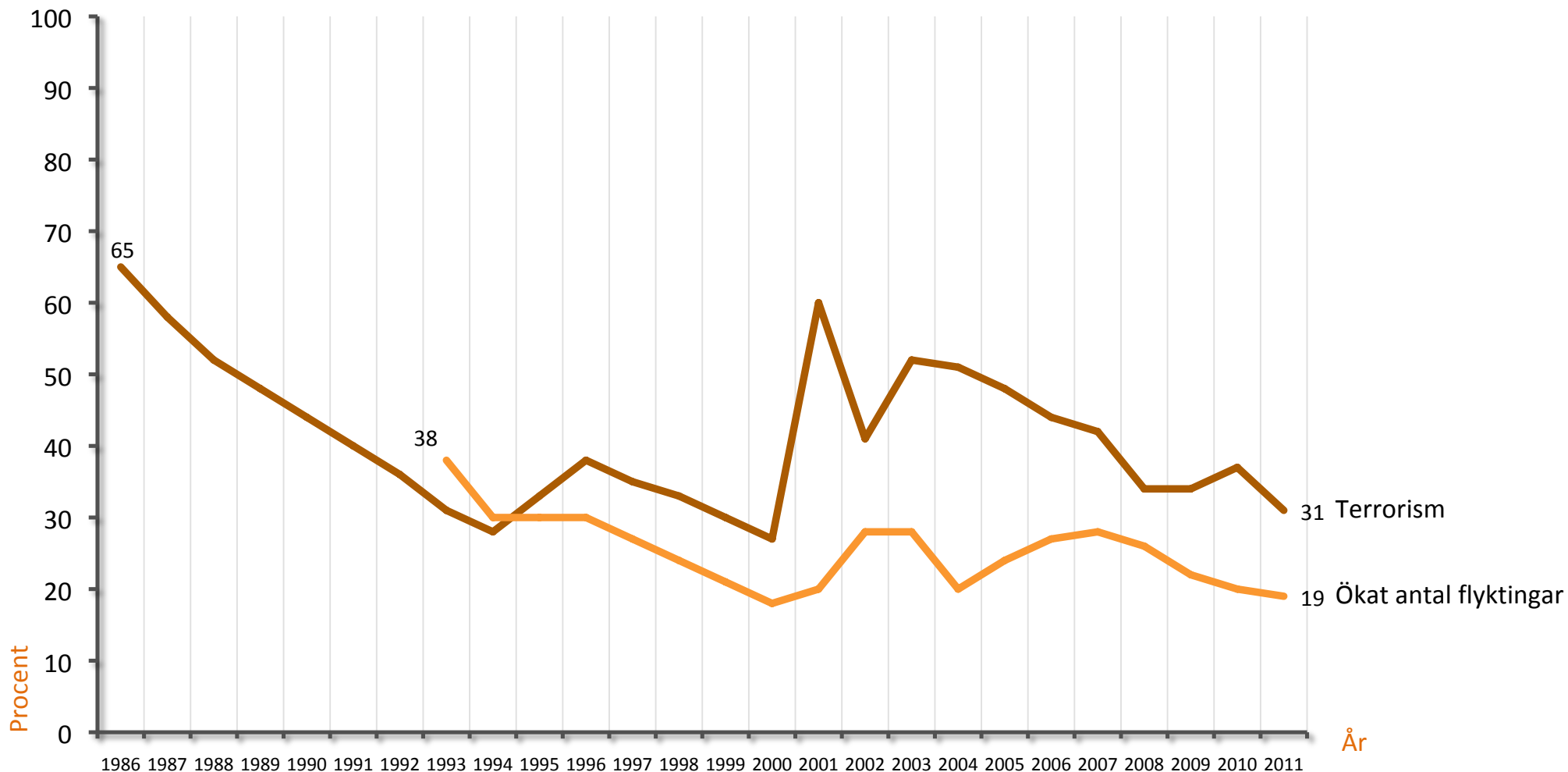



# POLITISKA TRENDER



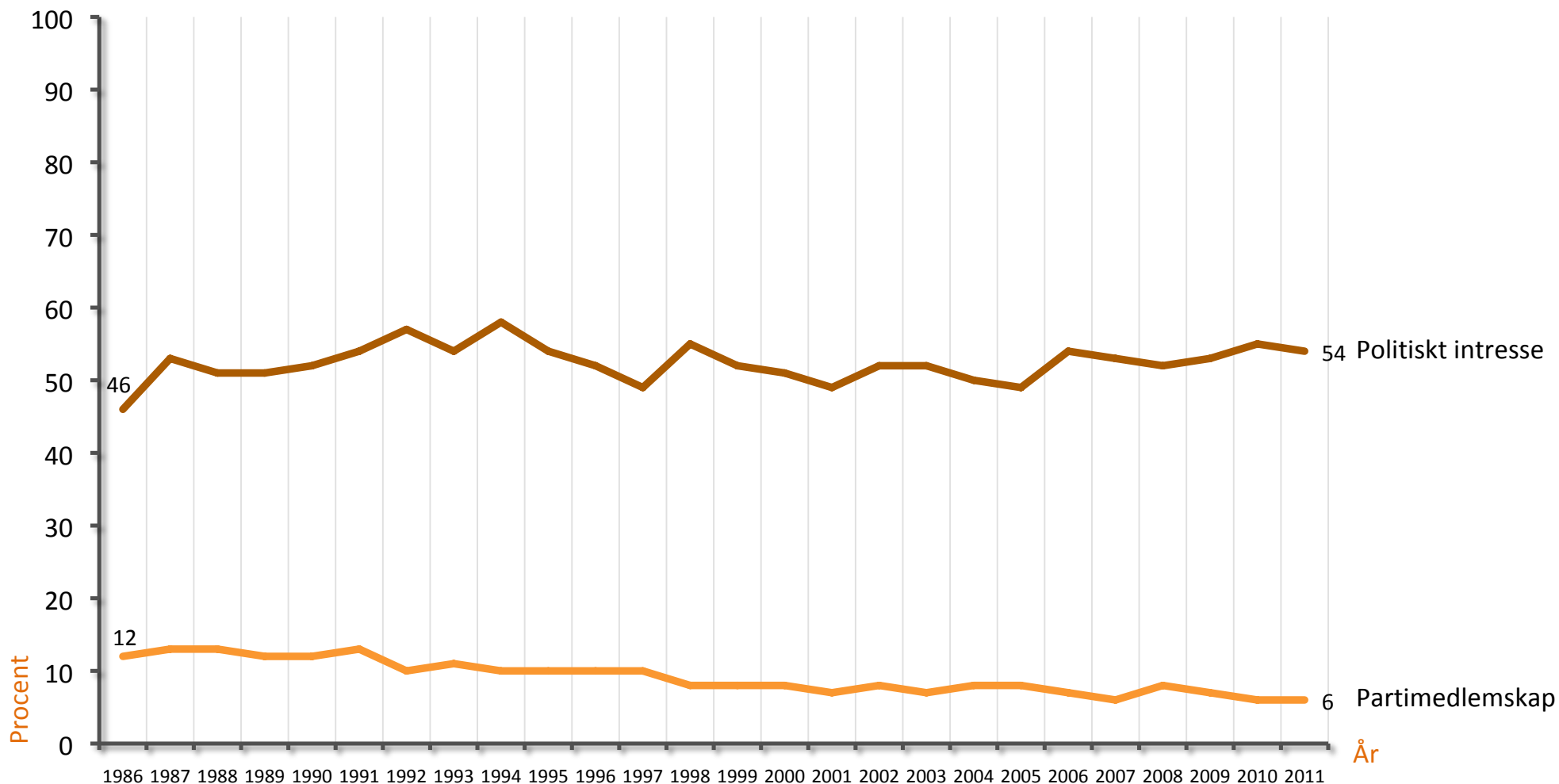



	1986	1987	1988	1989	1990	1991	1992	1993	1994	1995	1996	1997	1998	1999	2000	2001	2002	2003	2004	2005	2006	2007	2008	2009	2010	2011
Vänsterpartiet	3,1	2,9	4,7	7,7	7,5	5,1	3,9	3,0	6,8	13,5	12,7	9,5	12,3	14,6	15,5	12,1	8,3	9,3	8,9	5,7	5,8	5,6	6,2	5,3	4,5	5,6
Socialdemokraterna	44,8	42,3	43,6	35,5	30,4	34,7	43,4	45,7	43,4	31,7	31,8	33,1	35,5	31,2	32,2	38,6	41,6	37,5	35,3	36,4	32,7	39,1	39,0	28,9	26,9	28,3
Miljöpartiet	5,5	7,8	8,4	7,5	4,7	3,8	2,7	3,0	5,1	12,4	8,4	7,5	5,6	5,7	4,6	3,6	4,0	5,5	5,4	5,8	7,6	7,8	7,4	10,6	11,1	11,3
Centerpartiet	7,9	6,3	10,7	8,3	8,9	8,0	6,4	5,8	7,7	6,3	6,8	5,0	4,7	3,9	4,0	6,7	6,7	7,9	7,0	6,8	7,8	6,1	5,5	4,5	5,0	4,4
Folkpartiet	17,7	19,9	11,8	15,7	13,6	9,5	7,4	9,1	8,2	5,4	6,6	6,4	5,1	5,1	4,8	4,2	16,6	12,4	10,4	8,9	7,2	9,3	7,2	7,8	7,9	6,8
Kristdemokraterna	1,2	1,9	3,6	3,2	5,6	9,0	2,6	3,9	3,7	3,4	3,7	4,3	11,8	12,8	13,1	10,8	8,0	7,7	5,1	4,5	7,2	4,9	4,1	3,8	4,2	3,1
Moderaterna	18,8	16,5	15,5	22,1	29,3	22,6	23,1	22,9	23,8	27,3	27,0	30,6	22,5	24,7	23,4	21,7	11,8	16,9	23,3	27,5	27,0	22,4	24,3	29,1	33,3	33,9
Ny demokrati	-	-	-	-	-	7,3	10,5	6,6	1,3	-	-	-	-	-	-	-	-	-	-	-	-	-	-	-	-	-
Sverigedemokraterna	-	-	-	-	-	-	-	-	-	-	-	-	-	-	-	-	-	-	-	-	2,1	2,5	4,5	3,8	4,1	5,2
Övriga partier	1,1	2,5	1,7	-	-	-	-	-	-	-	3,0	3,7	2,5	2,0	2,3	2,7	3,0	2,9	4,6	4,4	2,6	2,3	1,8	6,2	3,0	1,4
Summa procent	100	100	100	100	100	100	100	100	100	100	100	100	100	100	100	100	100	100	100	100	100	100	100	100	100	100
Inget parti	5,8	10,2	9,7	14,0	17,8	16,3	9,5	10,1	7,1	9,7	10,7	11,1	6,0	10,8	9,8	10,1	6,4	8,5	10,3	9,1	7,4	8,0	6,8	5,3	6,4	7,5



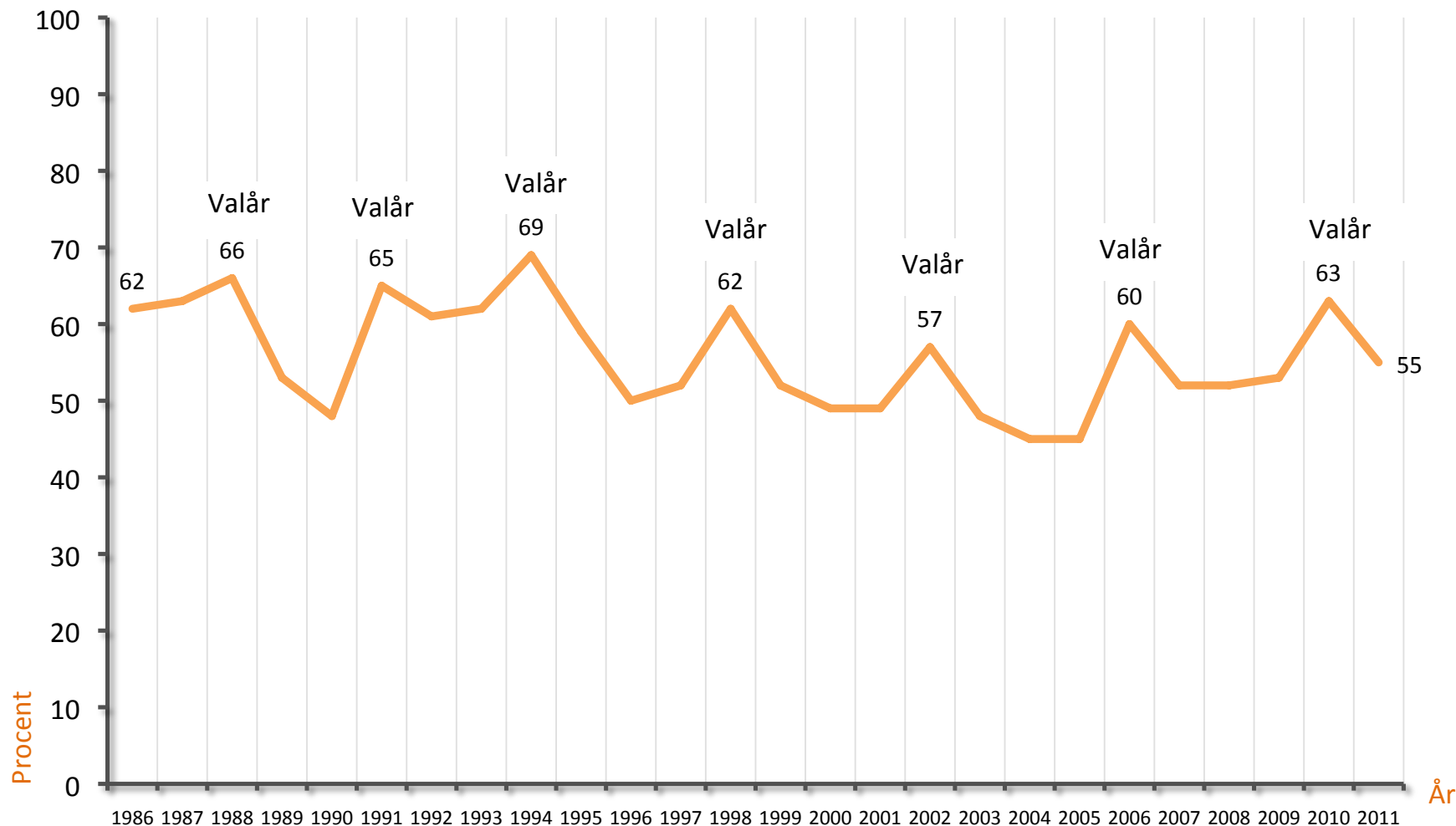



Vänsterpartiets partiledare (V)

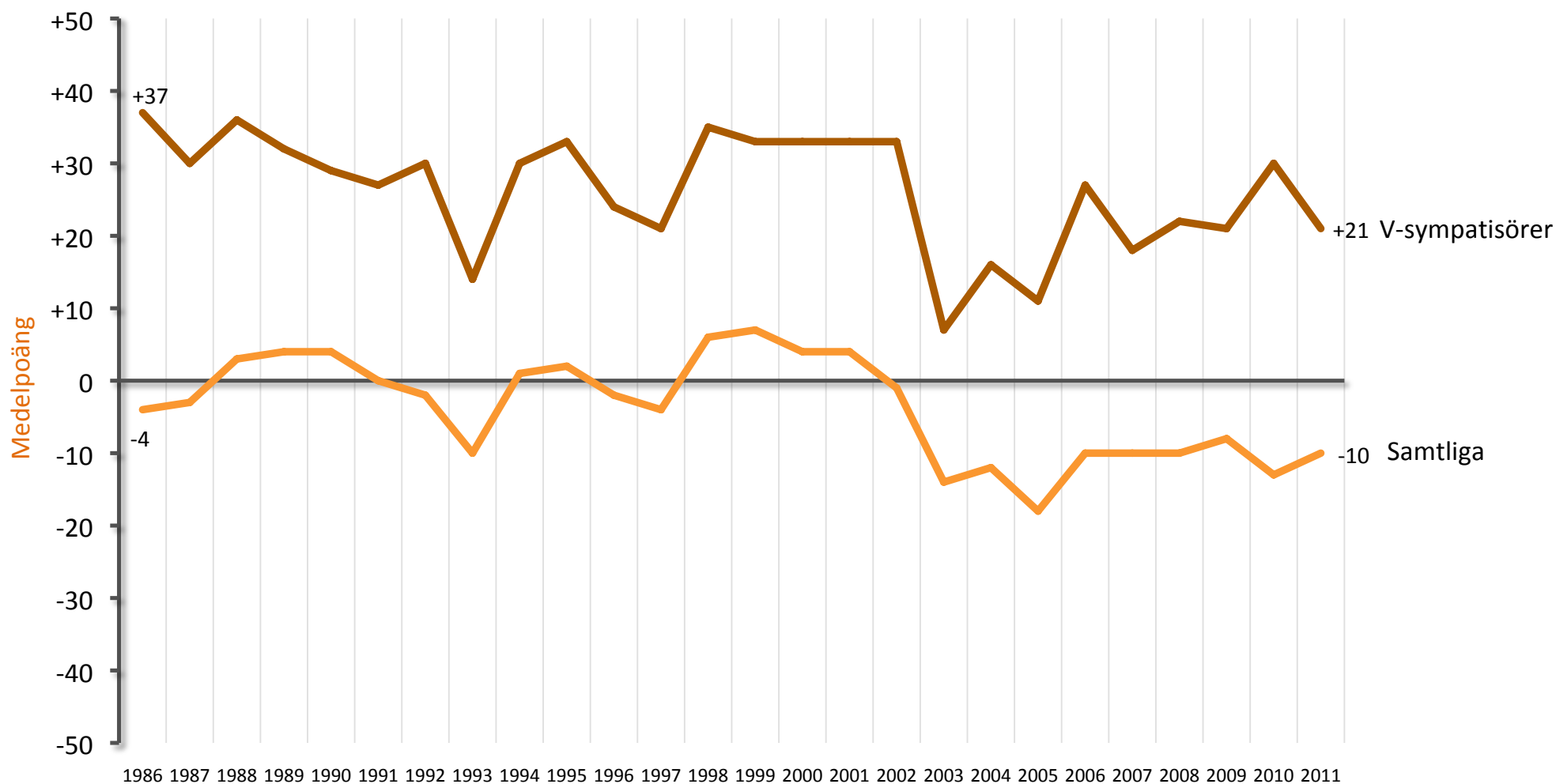

1986 1987 1988 1989 1990 1991 1992 1993 1994 1995 1996 1997 1998 1999 2000 2001 2002 2003 2004 2005 2006 2007 2008 2009 2010 2011





Socialdemokraternas partiledare (S)

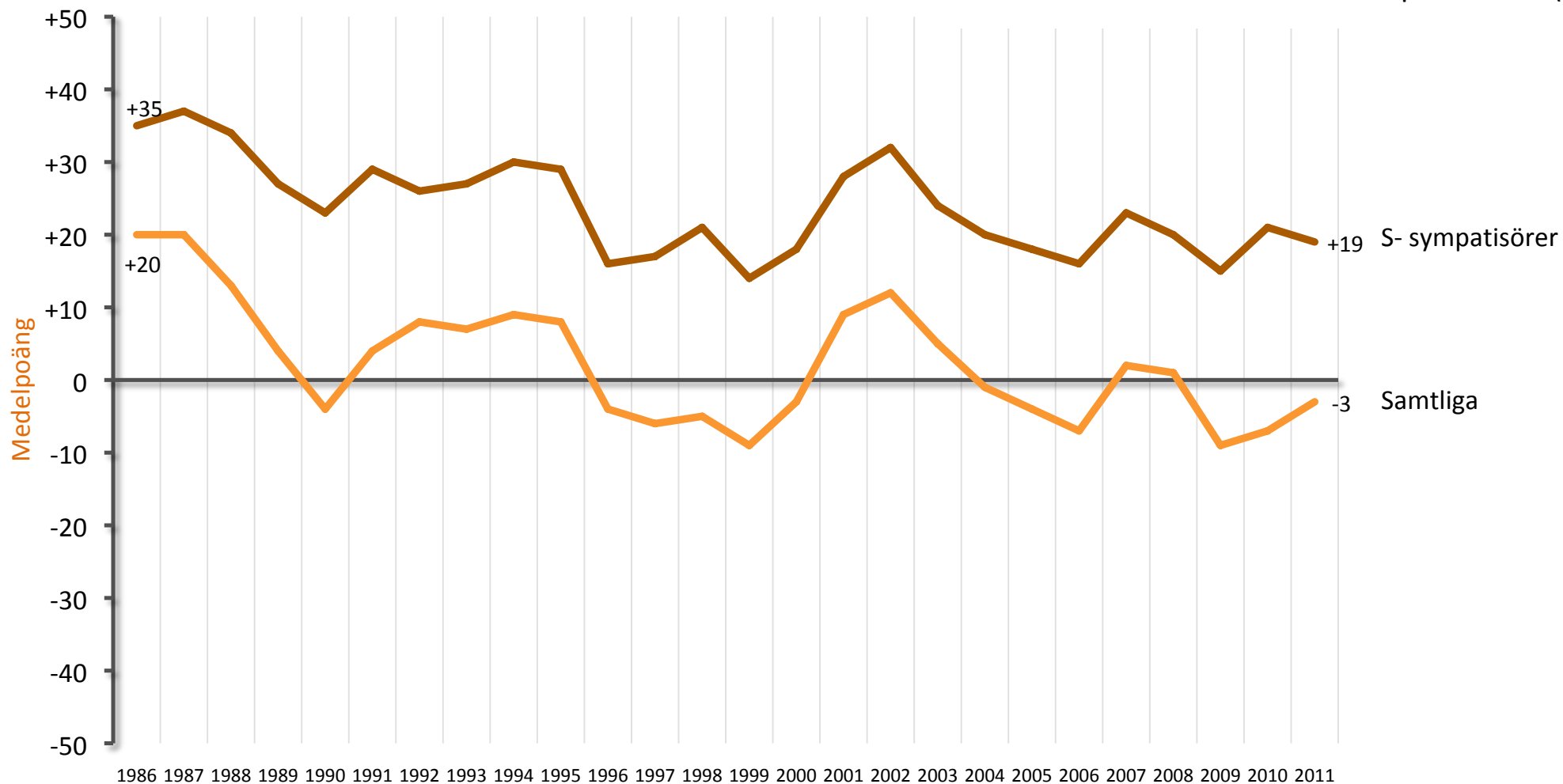





Centerpartiets partiledare (C)

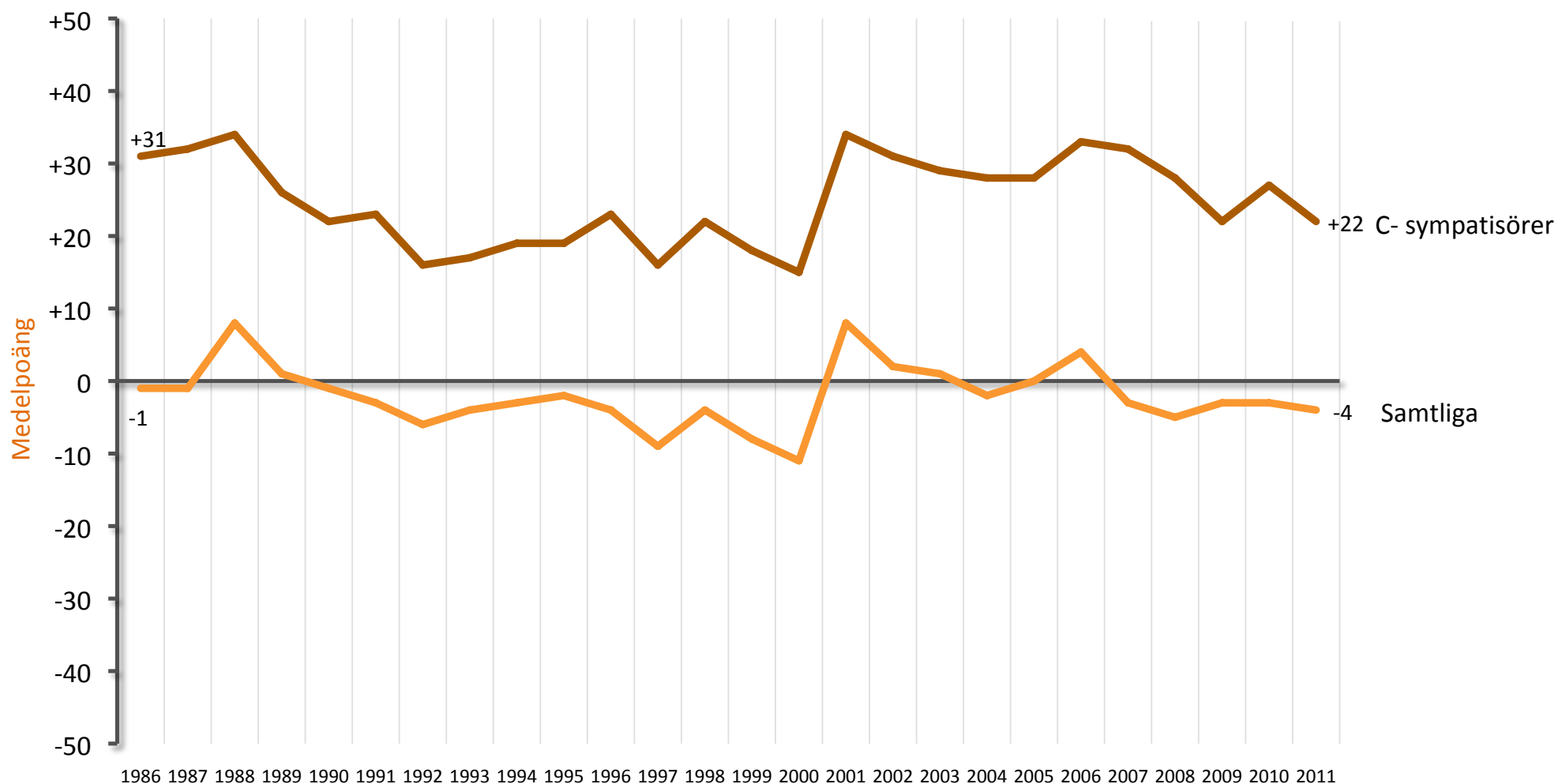

1986 1987 1988 1989 1990 1991 1992 1993 1994 1995 1996 1997 1998 1999 2000 2001 2002 2003 2004 2005 2006 2007 2008 2009 2010 2011





Folkpartiets partiledare (FP)

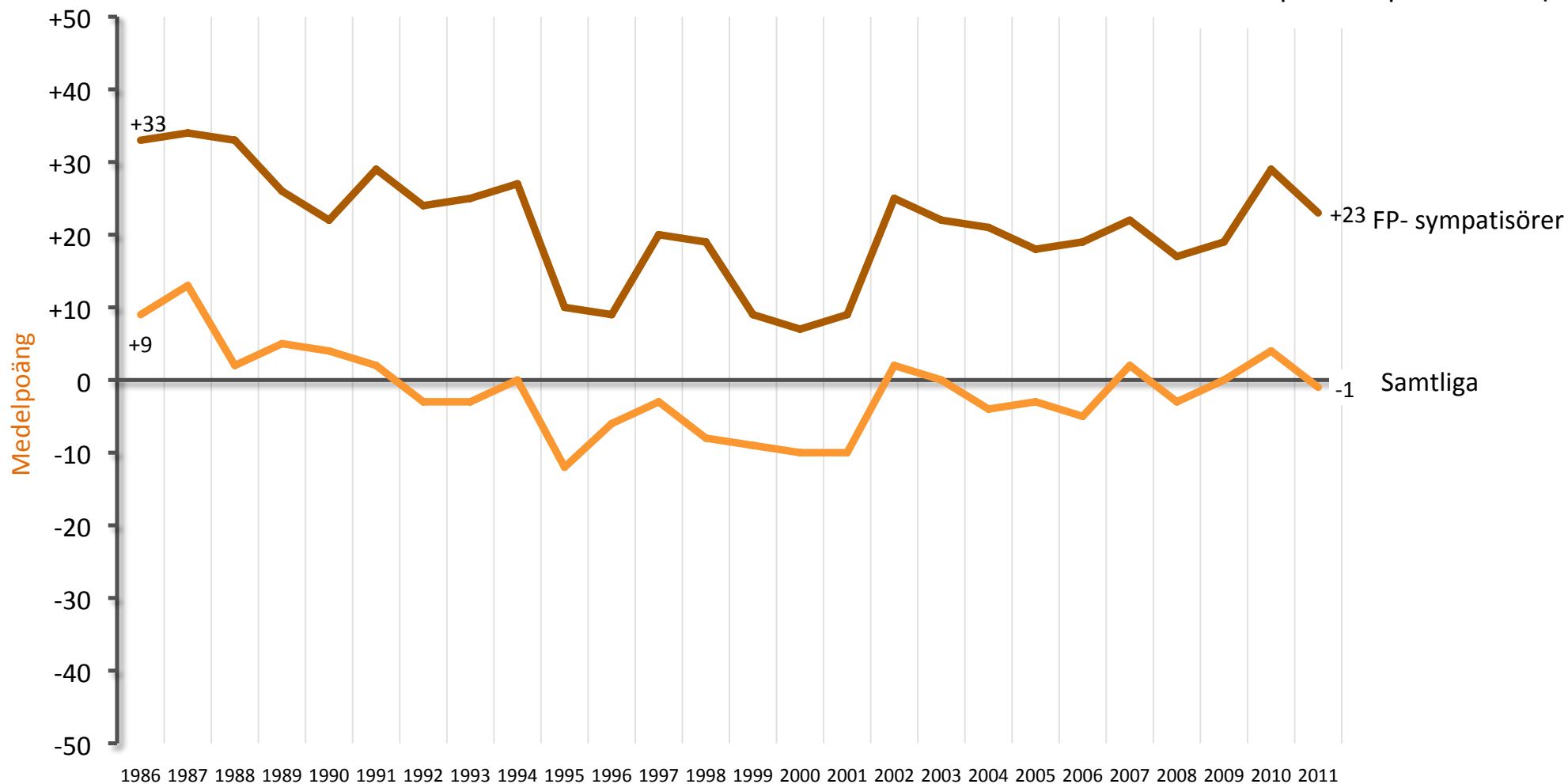



Kristdemokraternas partiledare (KD)

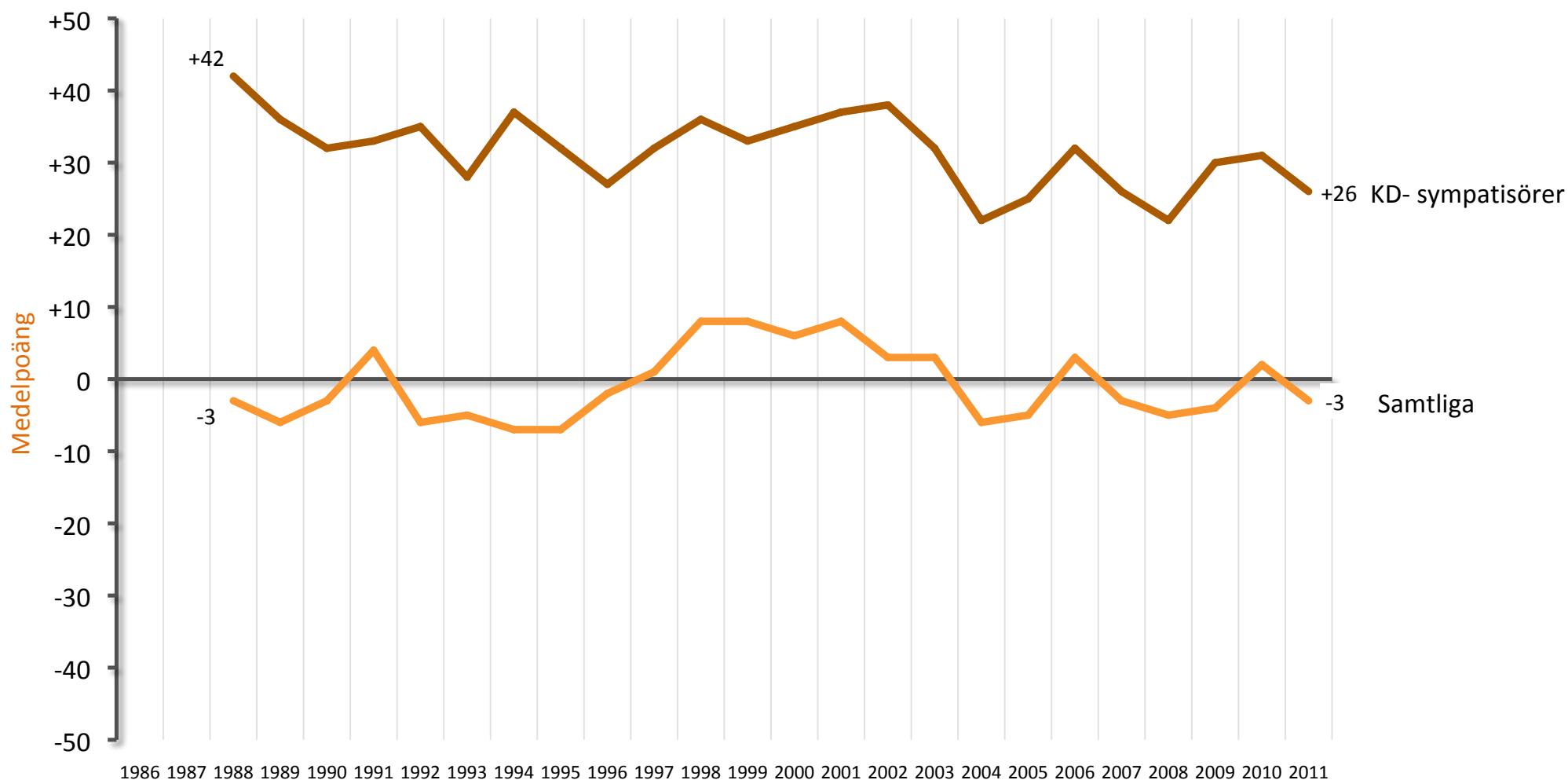



Moderaternas partiledare (M)

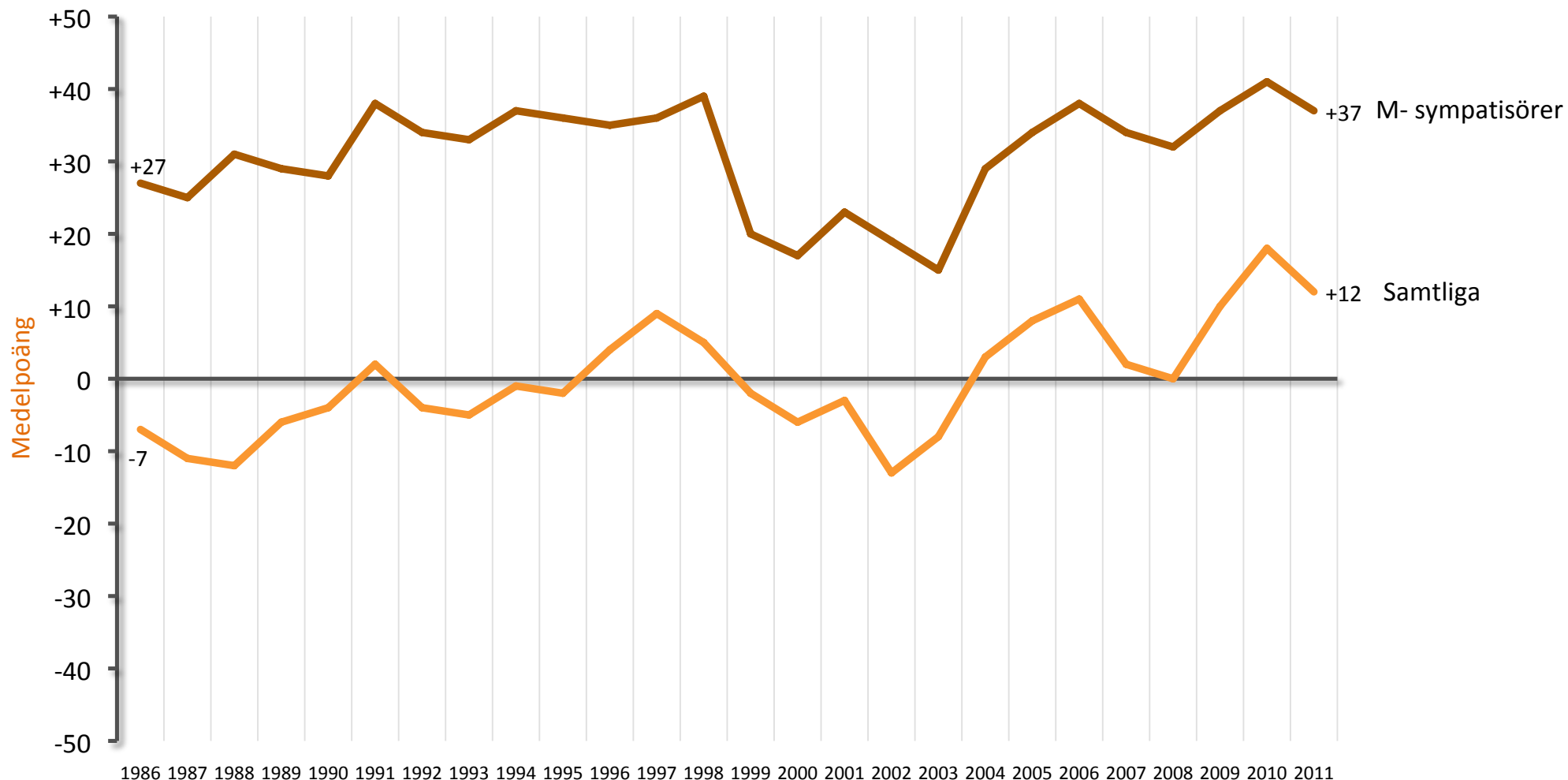



Miljöpartiets partiledare (MP)

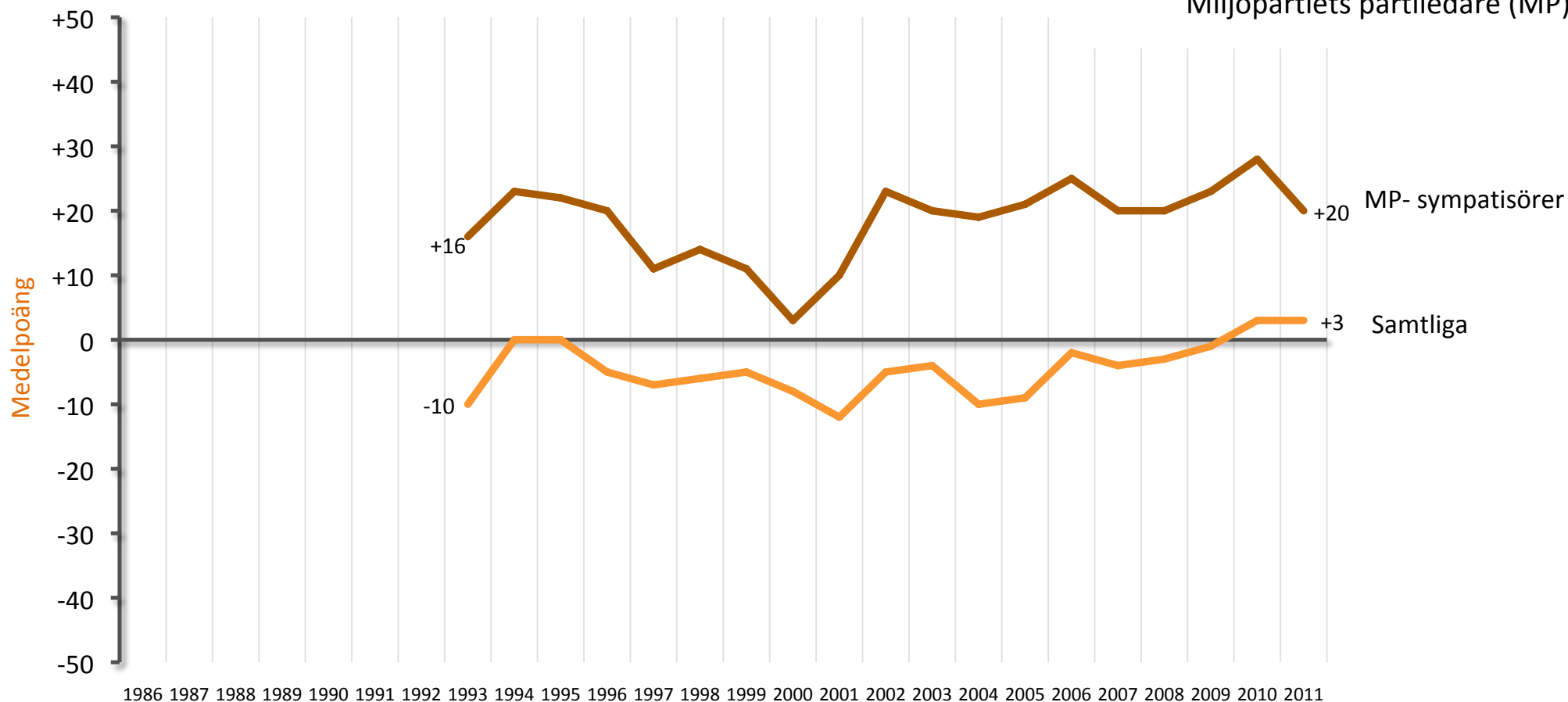

Resultat för kvinnliga språkrör:	MP-sympatisörer	+4	+3	+6	+10	+24	+24	+20	+24	+29	+23	+25	+32	+36	+15
	Samtliga	-7	-4	-8	-12	-4	-2	-9	-7	01	-2	+20	+9	+11	0
Resultat för manliga språkrör:	MP-sympatisörer	+23	+19	0	+10	+21	+15	+17	+18	+20	+17	+15	+23	+24	+22
	Samtliga	-5	-5	-8	-11	-5	-5	-10	-11	-5	-5	-5	+8	+5	+4

**Kommentar:** Resultaten gäller för mp:s manliga språkrör Birger Schlaug t o m 1997. Därefter är resultaten sammanvägda för kvinnliga och manliga språkrör. 1998 Birger Schlaug och Marianne Samuelsson, 1999 Birger Schlaug och Lotta Nilsson-Hedström, 2000- 2001 Matz Hammarström och Lotta Nilsson-Hedström, 2002-2010 Peter Eriksson och Maria Wetterstrand, 2011 Åsa Romson och Gustav Fridolin. Respondenterna fick använda sig av en skala mellan -5 (ogillar) och +5 (gillar). I redovisningen multipliceras resultaten med 10.

Ansvarig forskare: Sören Holmberg, tfn: 031 786 1227, e-mail: soren.holmberg@pol.gu.se

Fråga:

“Den här frågan gäller hur mycket man allmänt sett gillar respektive ogillar de olika partiledarna?”



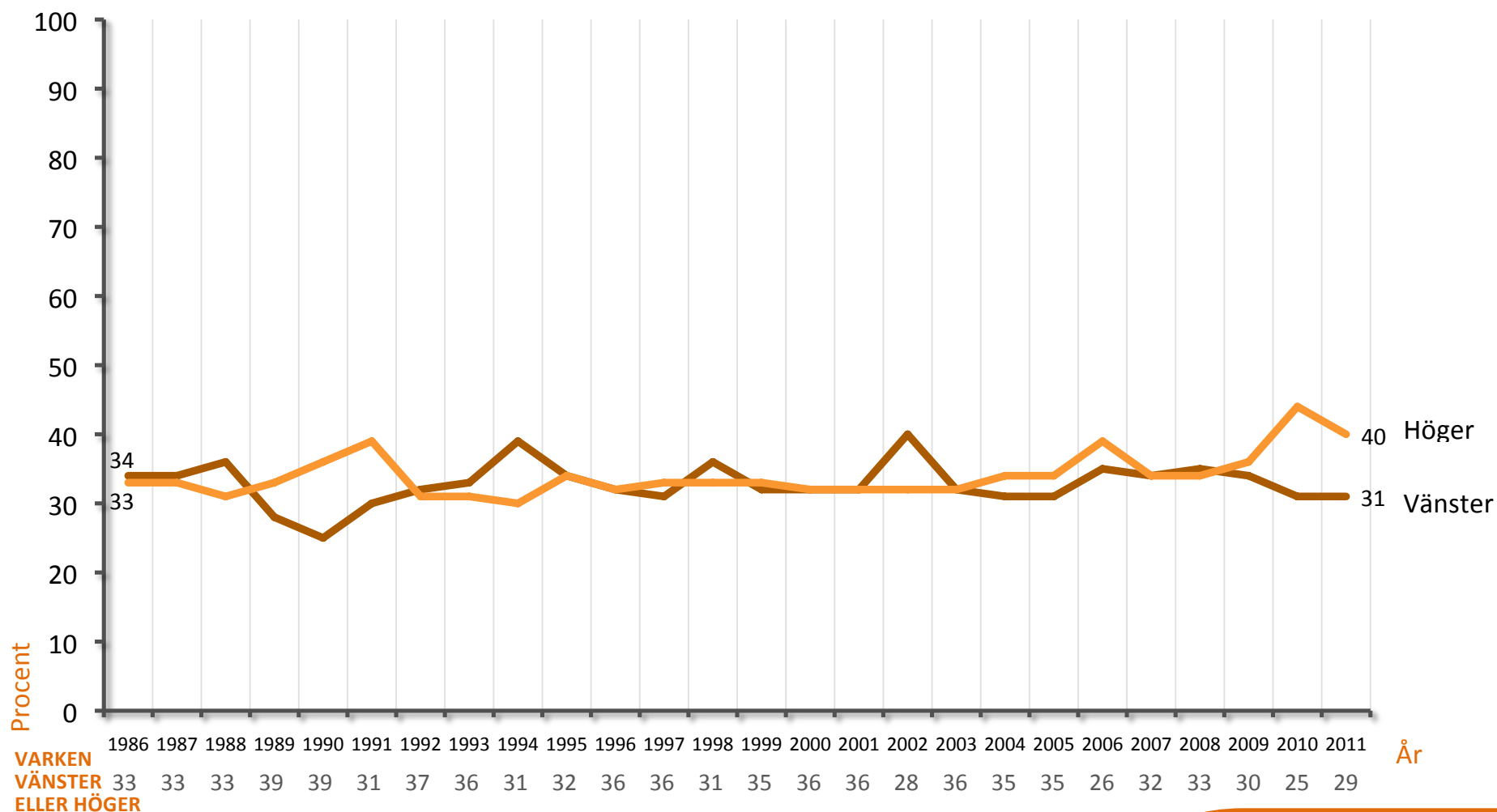

**Fråga:**

"Man talar ibland om att politiska åsikter kan placeras in på en vänster-högerskala. Var någonstans skulle du placera dig själv på en sådan skala?"

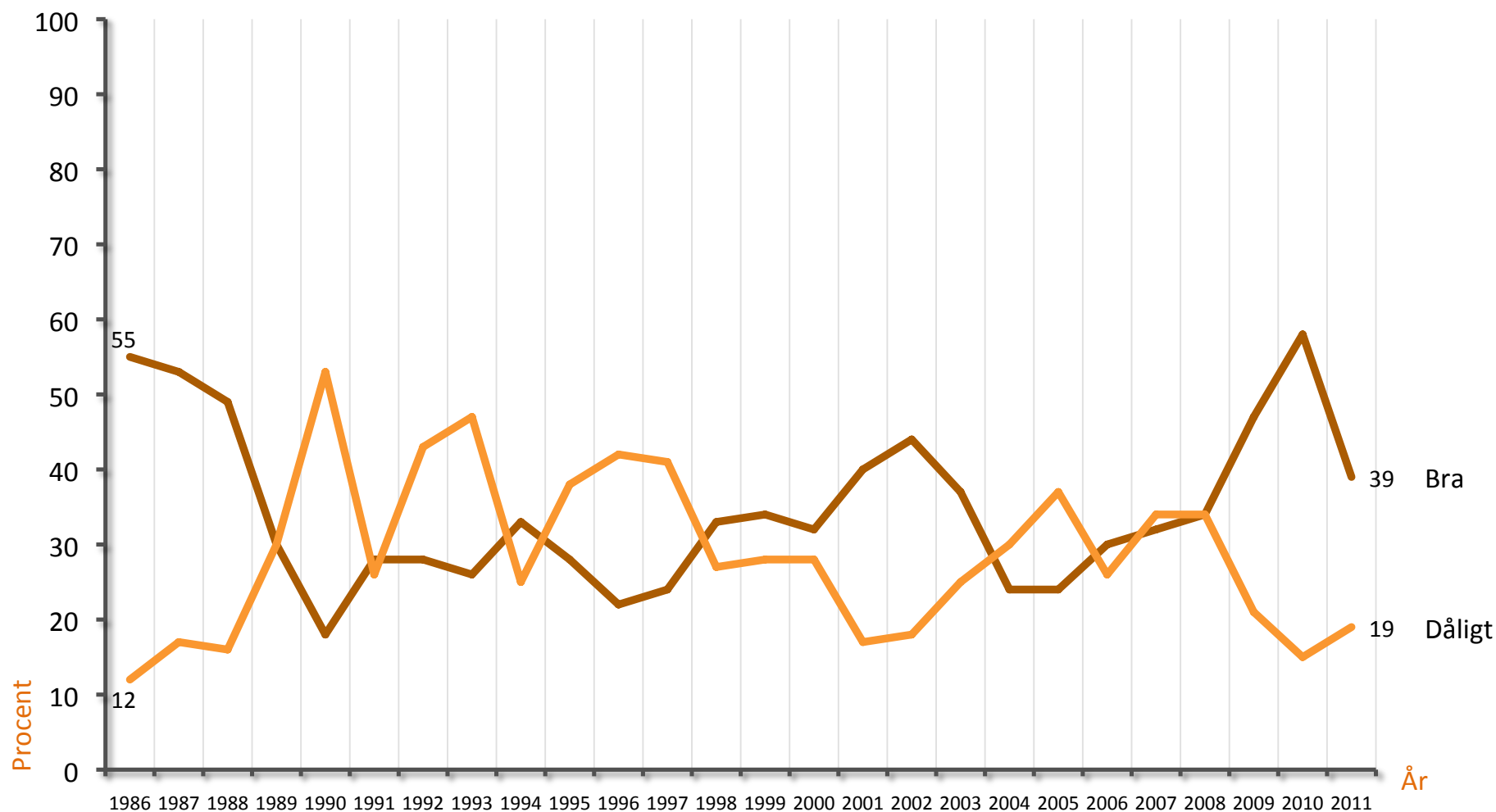

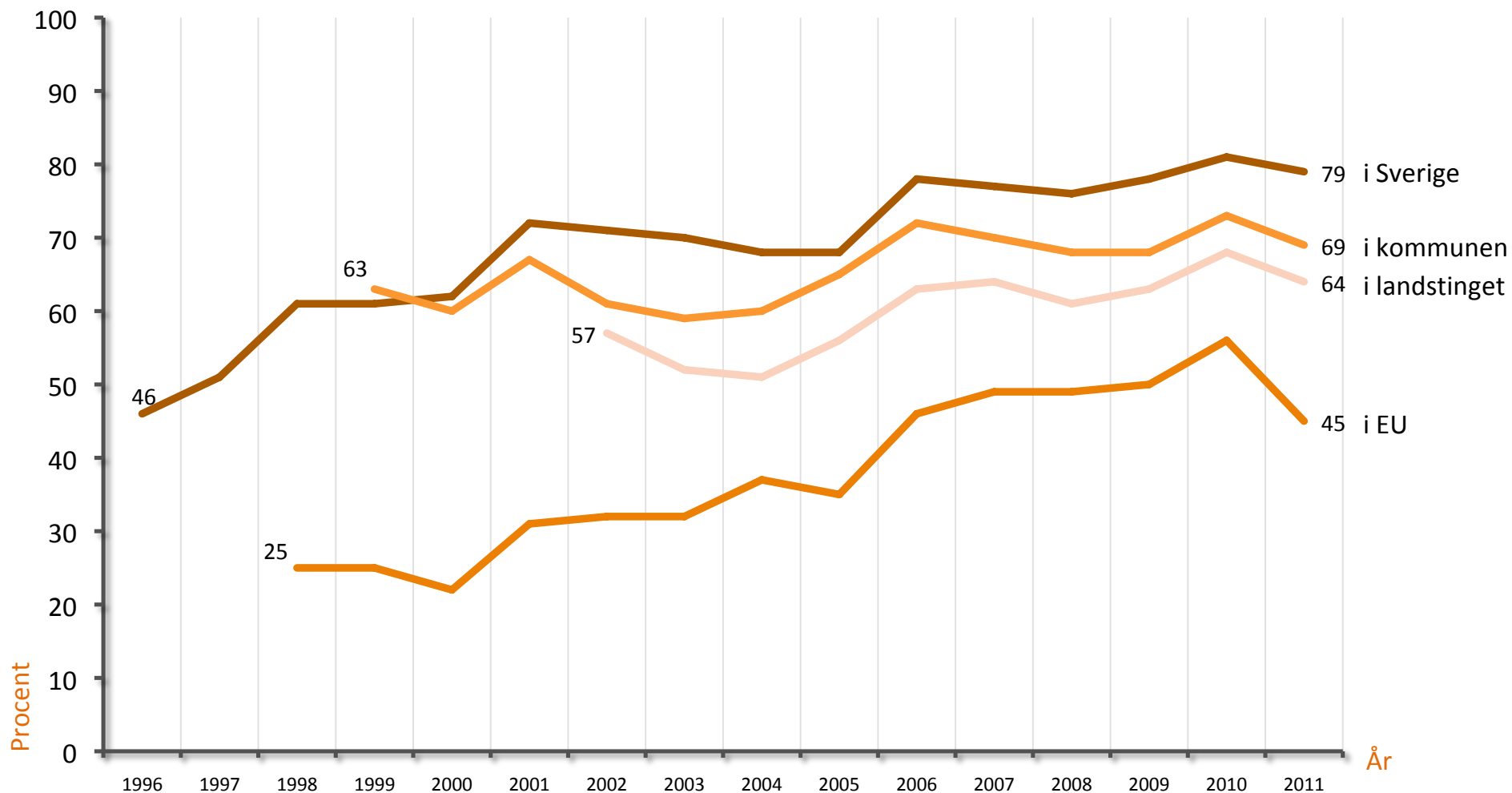





Mycket stort eller ganska stort förtroende

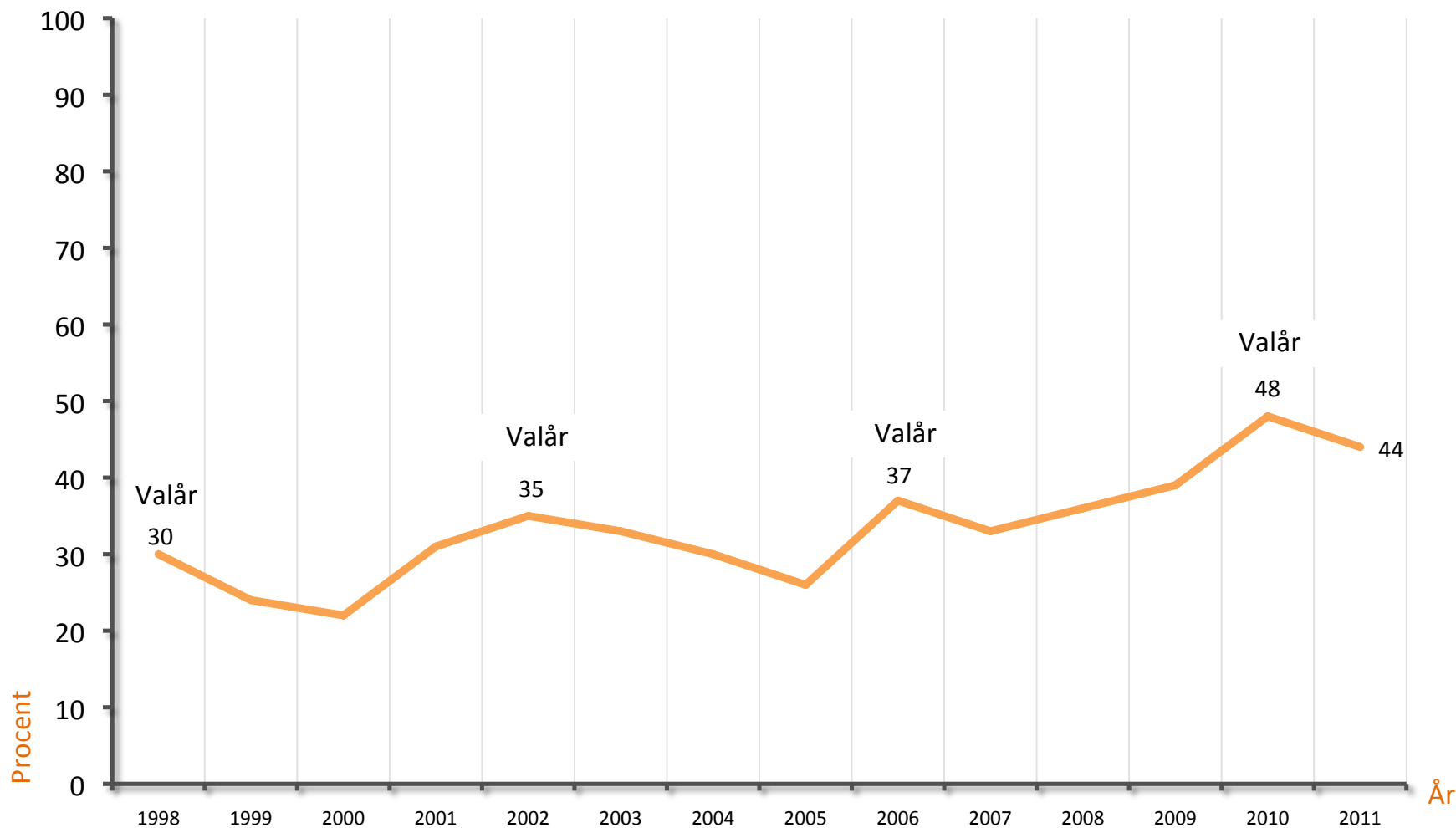

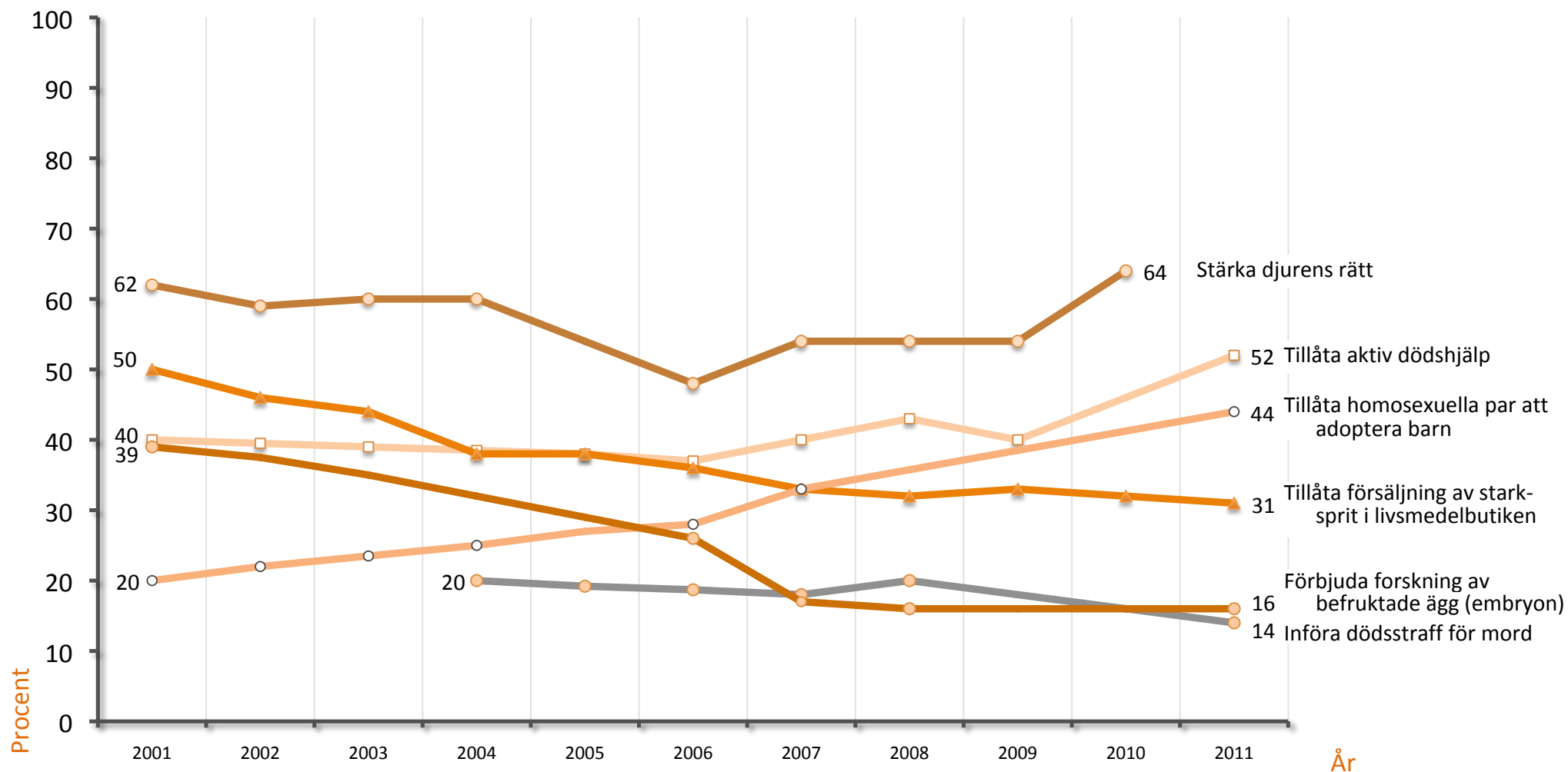



# POLITISKA SAKFRÅGOR





## MEDBORGARNAS DAGORDNING ÖVER VIKTIGA SAMHÄLLSPROBLEM

	1987	1988	1989	1990	1991	1992	1993	1994	1995	1996	1997	1998	1999	2000	2001	2002	2003	2004	2005	2006	2007	2008	2009	2010	2011
Arbetsmarknad	17	8	3	8	40	49	60	59	51	59	50	52	30	16	15	16	15	21	34	46	23	22	38	35	30
Skola/utbildning	12	8	10	10	10	8	10	8	7	10	22	32	37	36	38	32	23	18	19	24	21	22	21	26	25
Sjukvård	24	22	23	23	20	19	22	18	15	24	35	30	41	39	42	38	42	32	27	29	25	24	24	26	24
Sociala frågor/problem	14	18	18	13	14	10	8	13	12	12	9	21	6	9	9	11	12	14	11	12	15	11	11	16	17
Äldre frågor	10	10	16	14	17	14	17	12	10	17	20	16	21	24	23	24	21	20	20	16	14	16	13	14	17
Ekonomi	8	10	9	33	24	40	30	40	29	14	7	9	6	4	8	8	10	8	6	6	8	17	14	8	15
Miljö/energi	61	68	55	42	39	22	19	21	30	12	12	11	11	10	10	11	7	8	12	15	23	24	23	15	15
Integration/immigration	7	8	11	14	13	19	26	12	14	13	10	10	12	11	13	20	12	11	15	15	14	13	15	19	14
Lag och ordning	22	14	40	12	16	9	9	12	26	15	14	16	17	16	13	12	18	19	17	15	15	16	10	9	6
Familjepolitik	9	10	11	11	8	9	11	8	6	7	9	9	8	10	9	11	10	9	7	7	7	6	6	4	5
Skatter	6	9	14	12	6	2	2	2	2	3	5	7	5	8	7	7	6	7	9	7	5	4	5	4	3
Infrastruktur	1	1	1	3	1	1	0	1	0	0	0	0	0	2	2	2	1	1	2	2	2	3	1	2	3
Bostäder/byggnadsfrågor	6	7	6	5	5	3	1	1	1	1	0	1	1	2	2	3	2	1	1	2	2	2	1	2	3
Demokrati/rättigheter	1	3	2	2	2	2	1	2	2	3	4	3	3	3	3	3	4	4	5	4	5	4	4	4	3
Offentlig service	1	1	1	3	1	2	1	2	3	6	1	1	3	3	2	2	5	1	1	1	1	1	1	1	2
Svensk utrikespolitik	3	2	2	5	2	2	2	1	3	5	3	3	2	2	1	2	2	2	3	1	2	1	1	2	2
Moral/etik	4	5	3	8	7	12	9	16	7	3	2	5	4	5	5	4	8	3	2	1	1	1	1	1	2
Antal svarande	1672	1643	1578	1582	1573	1889	1857	1777	1707	1779	1754	3561	3503	3546	3638	3609	3675	3612	3499	3336	3435	3259	4926	5007	4720

**Kommentar:** Samtliga svarspersoner ingår i procentbasen. Respondenterna ombads ange högst tre frågor/samhällsproblem.  
Frågan är öppen utan fasta svarsalternativ.

**Ansvariga forskare:** Sören Holmberg, tfn: 031 786 1227, e-mail: [soren.holmberg@pol.gu.se](mailto:soren.holmberg@pol.gu.se)  
Lennart Weibull, tfn: 031 786 1218, e-mail: [lennart.weibull@jmg.gu](mailto:lennart.weibull@jmg.gu)

Fråga:

"Vilken eller vilka frågor eller samhällsproblem tycker du är viktigast i Sverige idag?"



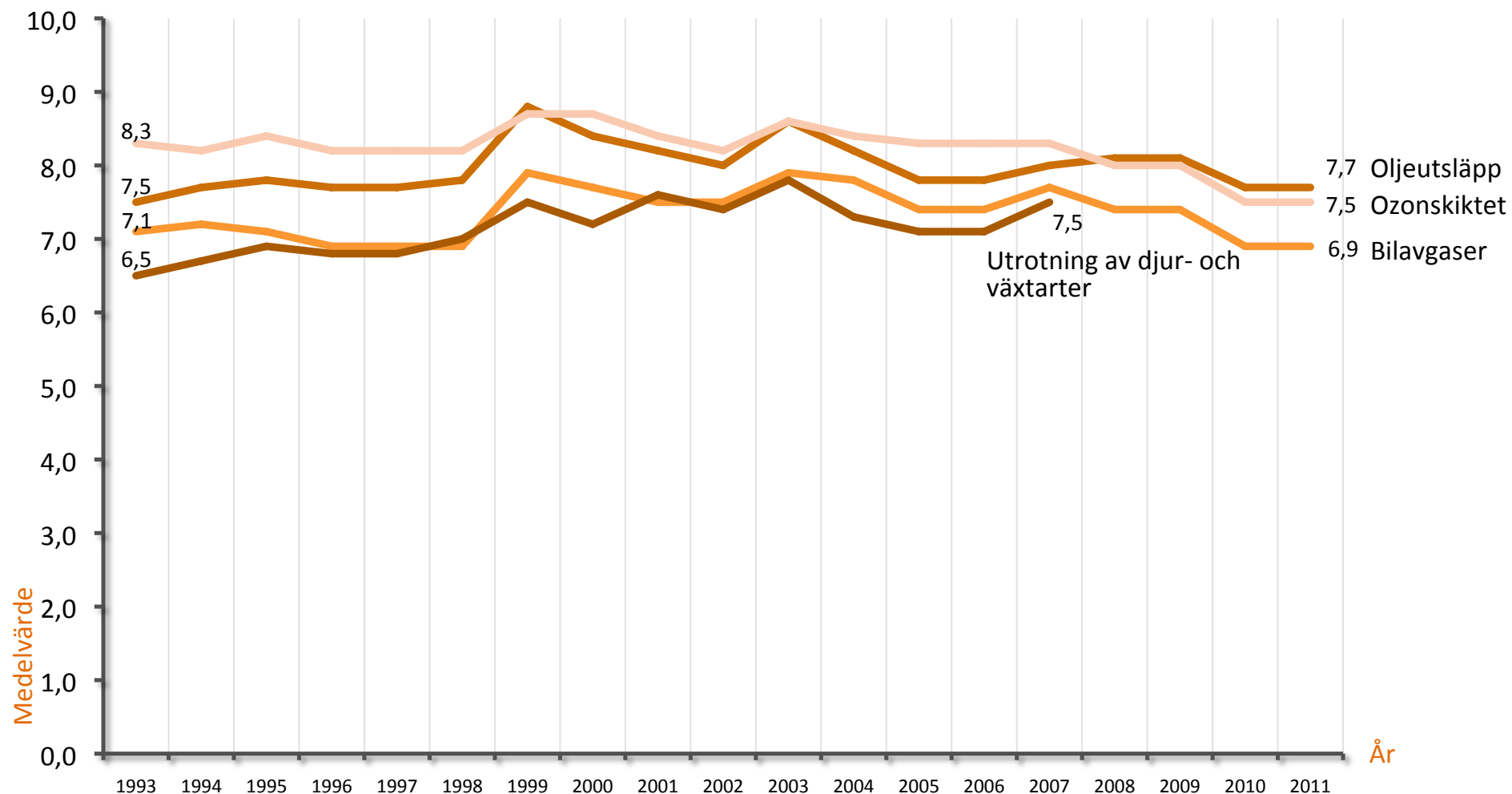

**Kommentar:** Resultaten är medelvärden på skalan 1–10 där 0 motsvarar "Mycket litet hot", och 10 "Mycket stort hot". Alla svarande ingår i procentbasen.

**Fråga:**

"Hur allvarliga hot mot miljön anser du att följande miljöproblem är?"



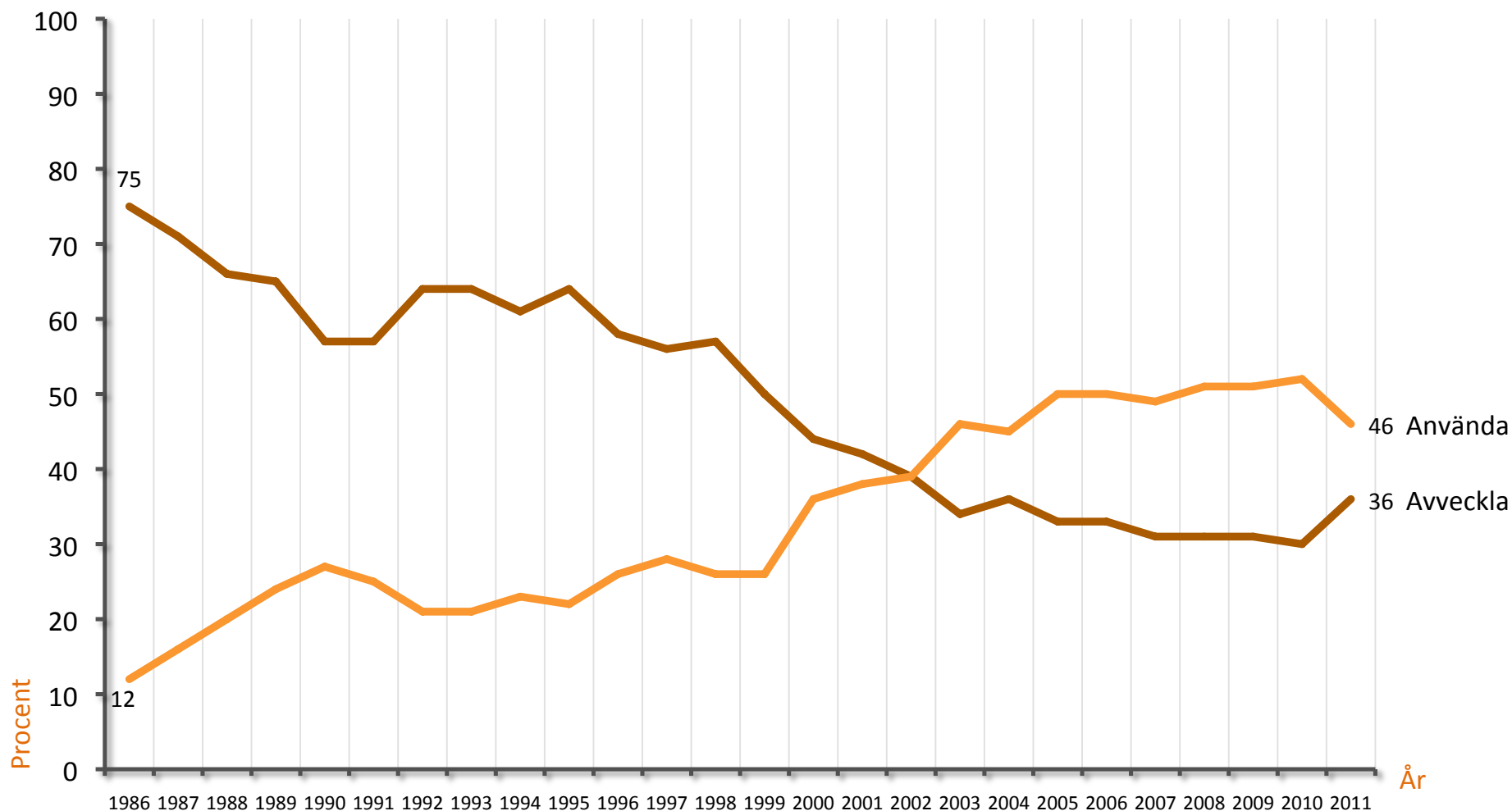

**Kommentar:** Alla svarspersoner i SOM-studierna ingår i procentbasen. ?” Fem svarsalternativ: ”avveckla kärnkraften snarast; avveckla kärnkraften, men använd de kärnkraftsreaktorer vi har tills de har tjänat ut; använd kärnkraften och förnya efter hand kärnkraftsreaktorerna, men bygg inga fler; använd kärnkraften och satsa på fler reaktorer i framtiden; har ingen bestämd åsikt i frågan.” Svarsalternativ 1–2 har definierats som ”avveckla” medan svarsalternativ 3–4 definierats som ”använda”. Åren 1986–1997 respektive 1996–1999 användes delvis annorlunda svarsalternativ. Här har den äldre femdelade enkätfrågan använts för åren 1986–1997 och den nya fyrdelade därefter.

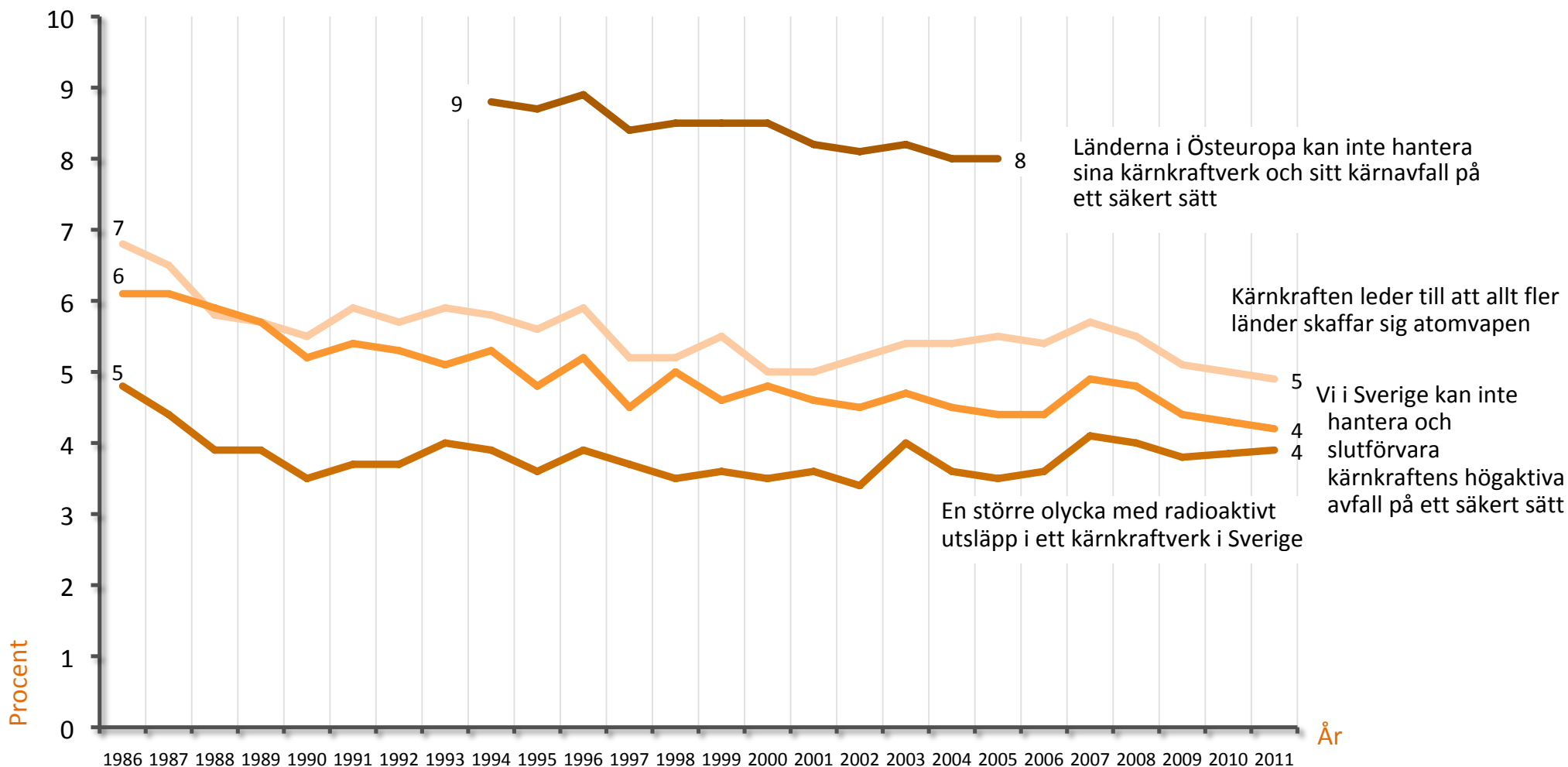

**Kommentar:** Resultaten är medelvärden på skalan 1–10 ; 1 (liten risk) och 10 (stor risk). Svartpersonerna fick ange riskerna på en tiogradig skala där 1 = mycket liten risk och 10 = mycket stor risk.

Ansvarig forskare: Per Hedberg, tfn: 031 786 1199, e-mail: per.hedberg@pol.gu.se

Fråga:

"Vad anser du om följande risker som har diskuterats i samband med kärnkraften?"





Andel svenskar som anser att Sverige – mer än idag –  
skall satsa på följande energikällor

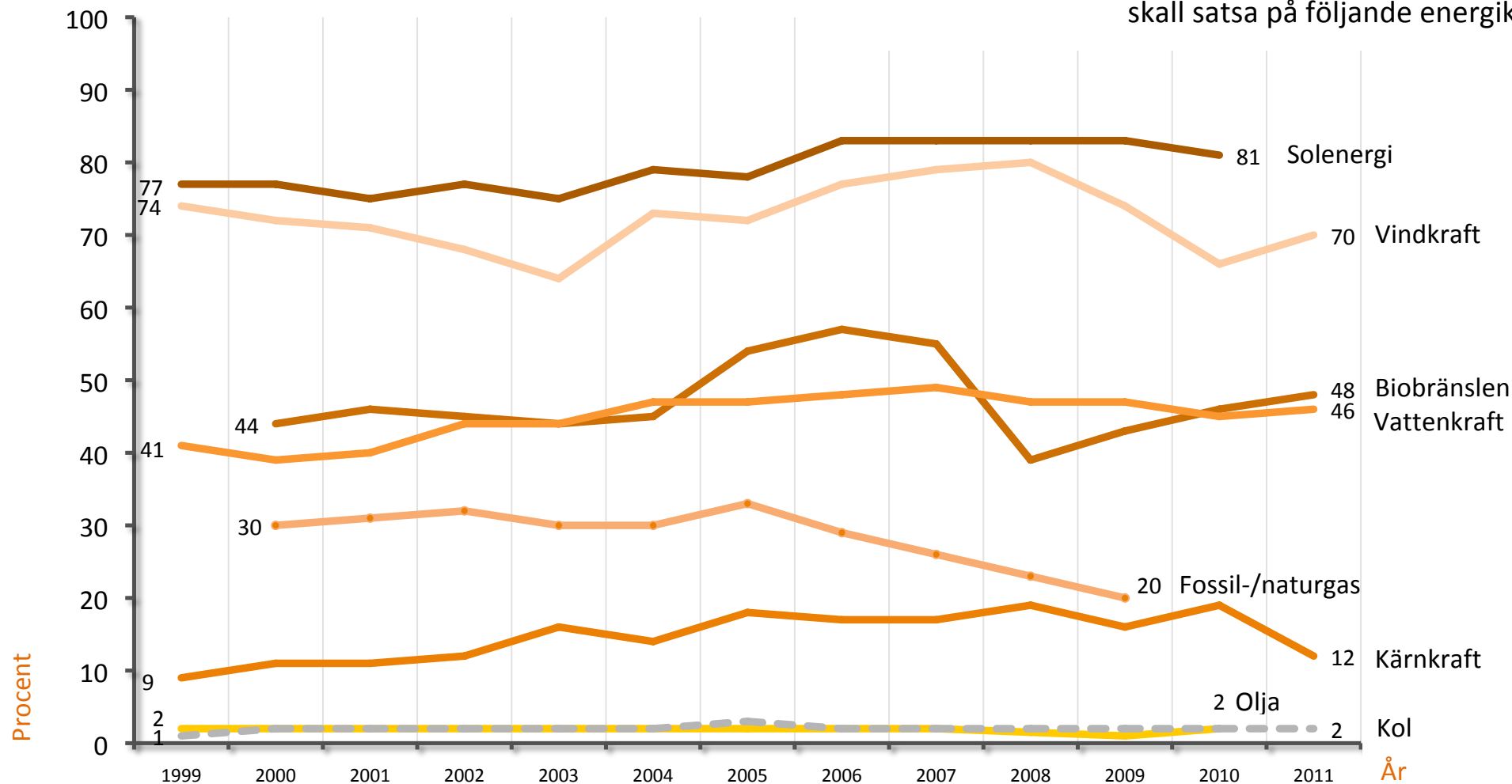



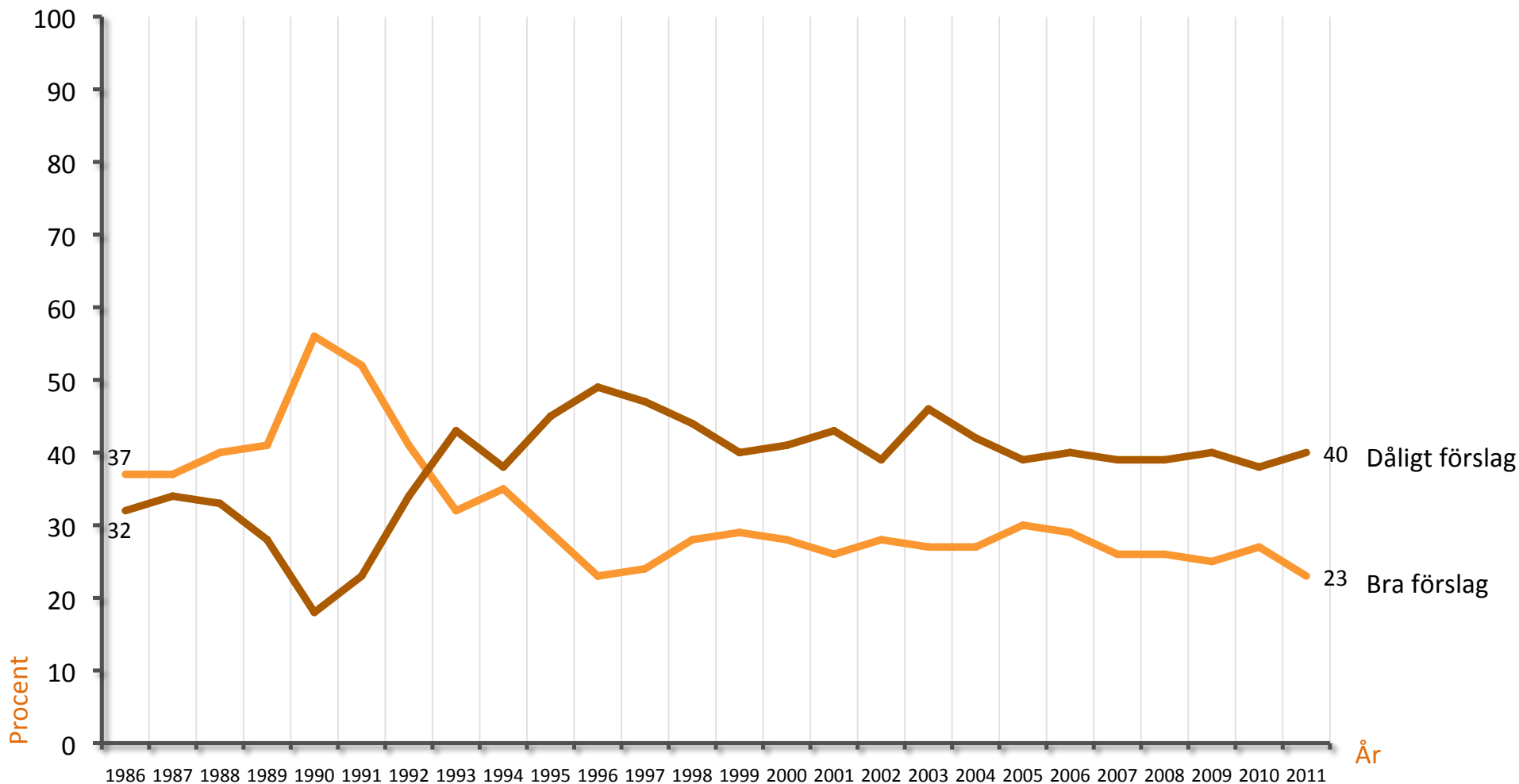

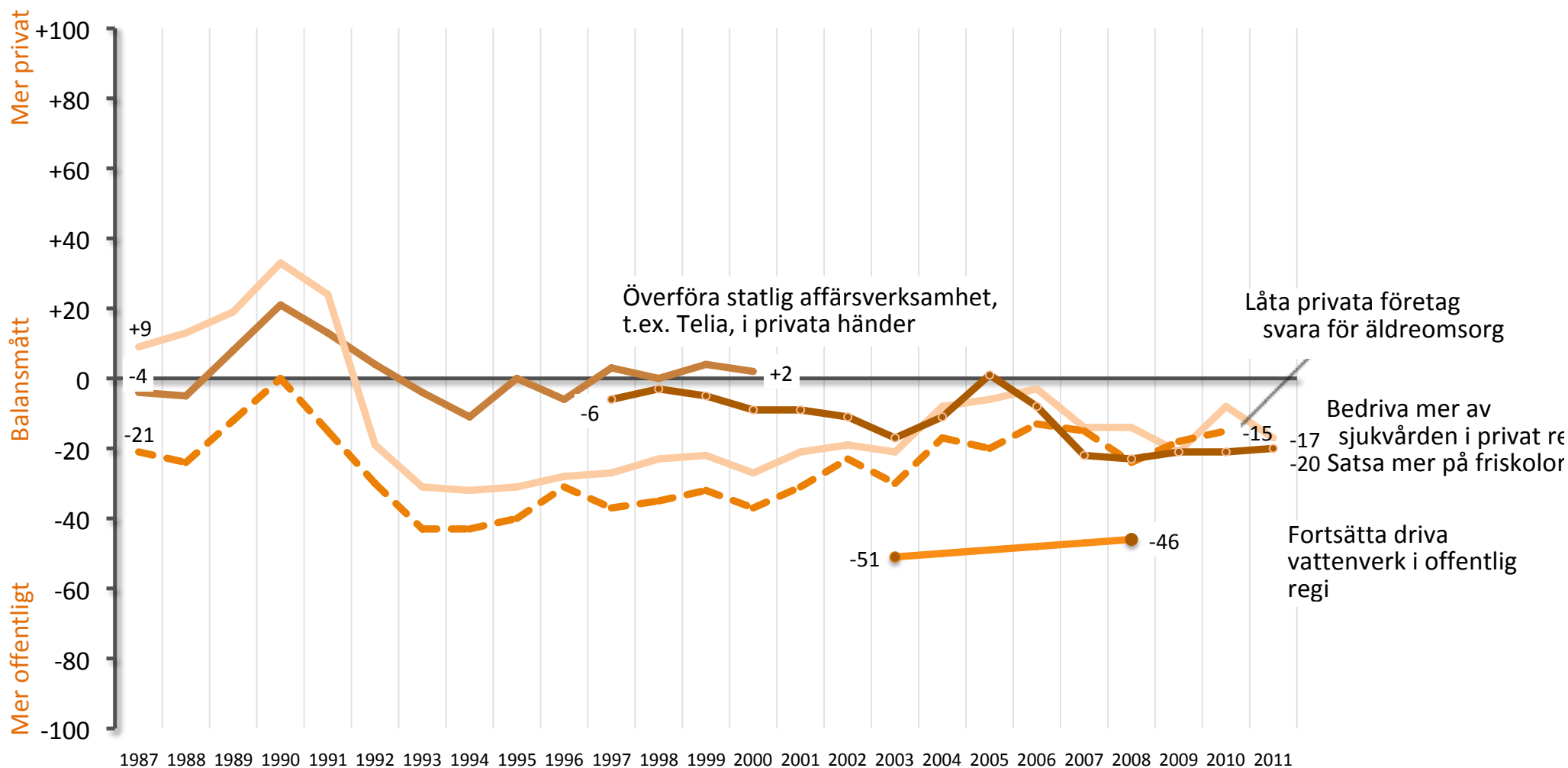

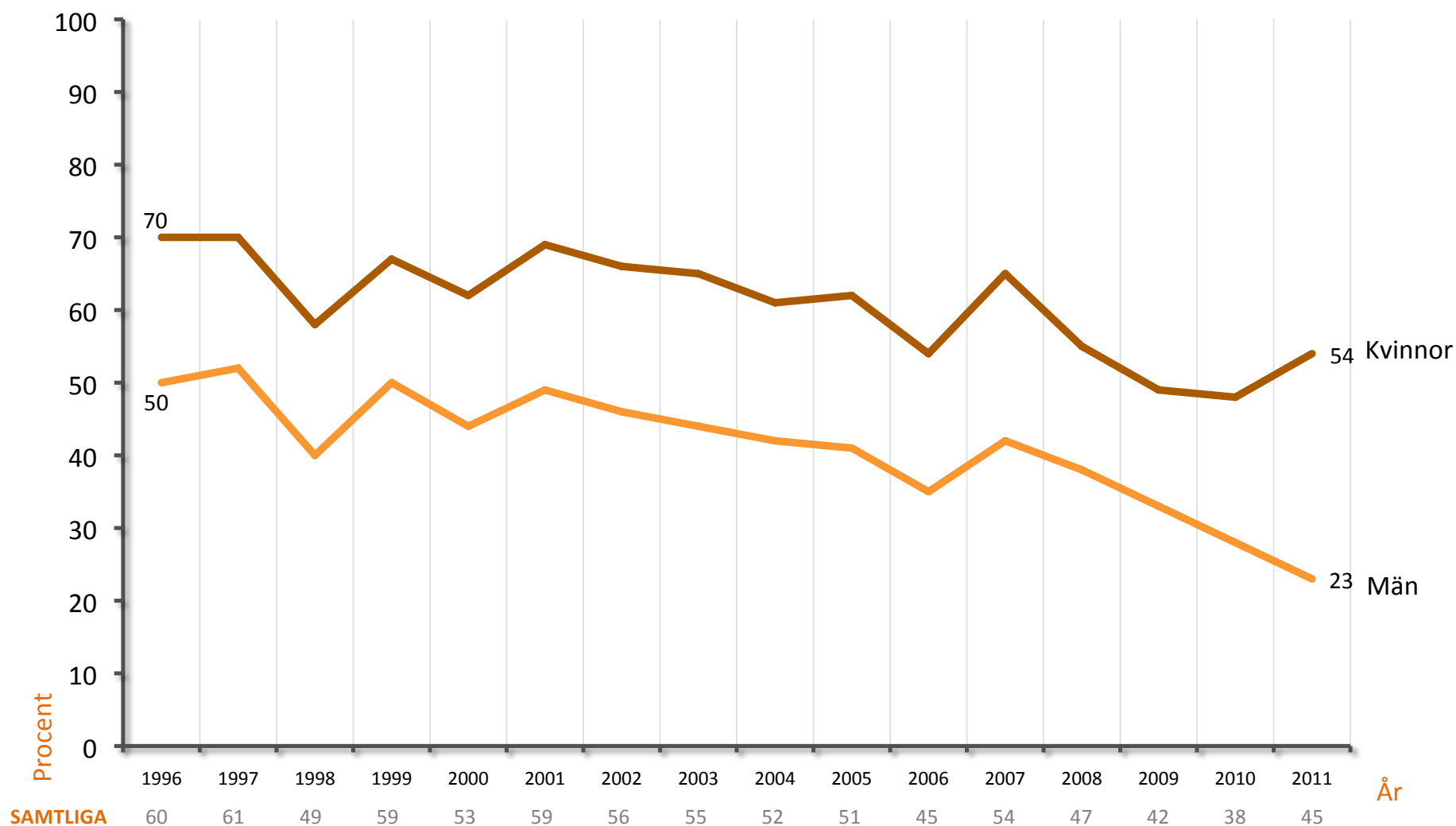

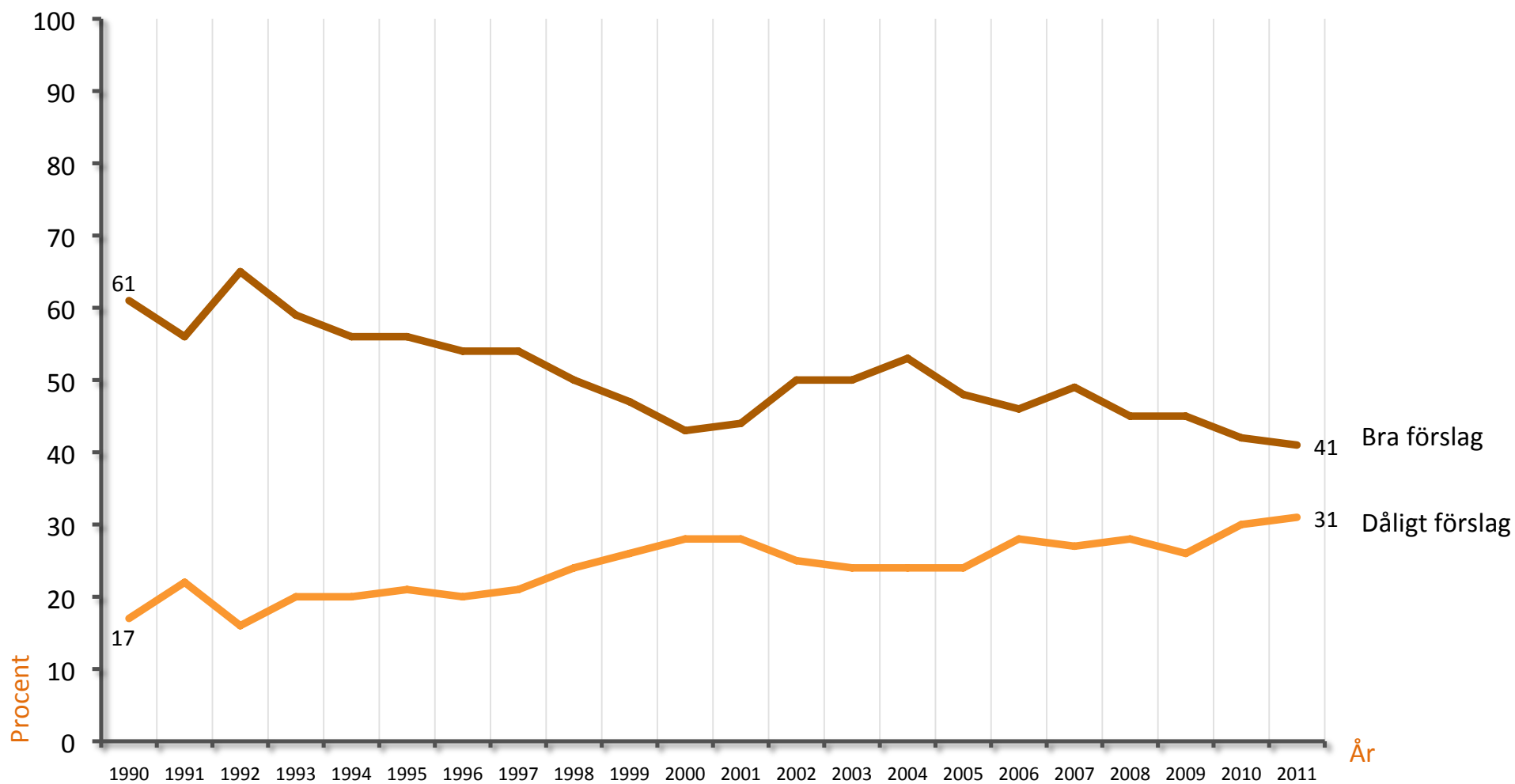



# MEDIETRENDER



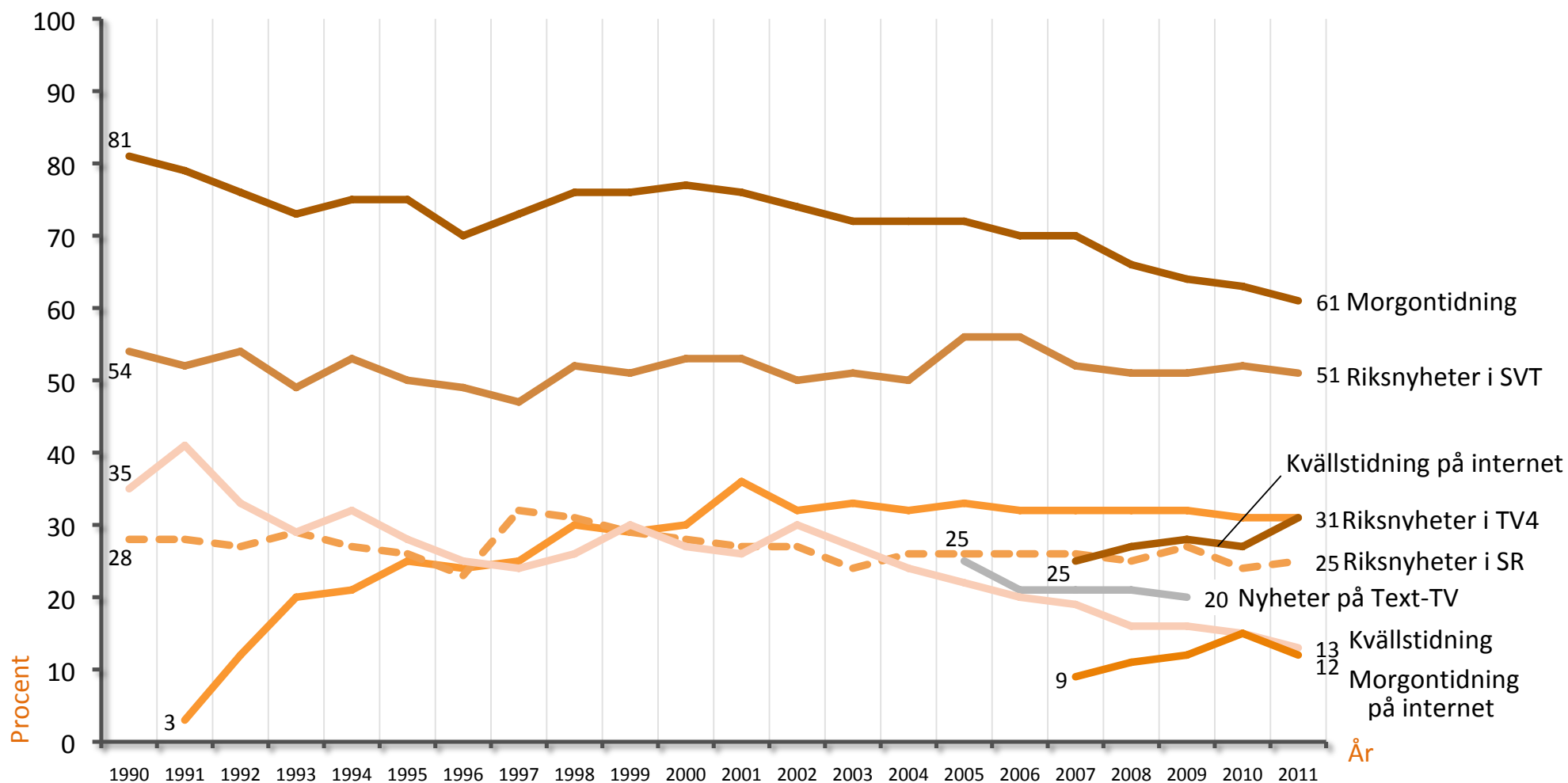

**Kommentar:** Resultaten visar andelen bland samtliga svarspersoner som läser en morgontidning minst fem dagar i veckan, ser respektive lyssnar på radio- och tv-programmen minst fem dagar i veckan respektive läser kvällstidning minst tre dagar i veckan.

**Ansvariga forskare:** Annika Bergström, tfn: 031 786 5178, e-mail: annika.bergstrom@jmg.gu.se  
Lennart Weibull, tfn: 031 786 1218, e-mail: lennart.weibull@jmg.gu.se

**Fråga:**

“Hur ofta brukar du ta del av följande nyhetsprogram i radio och TV?;  
Läser eller tittar du i någon eller några morgontidningar regelbundet?  
Frågan gäller inte läsning på internet.; Läser eller tittar du regelbundet i  
någon eller några morgontidningar på internet?; Brukar du läsa eller titta i  
följande tidningar?”



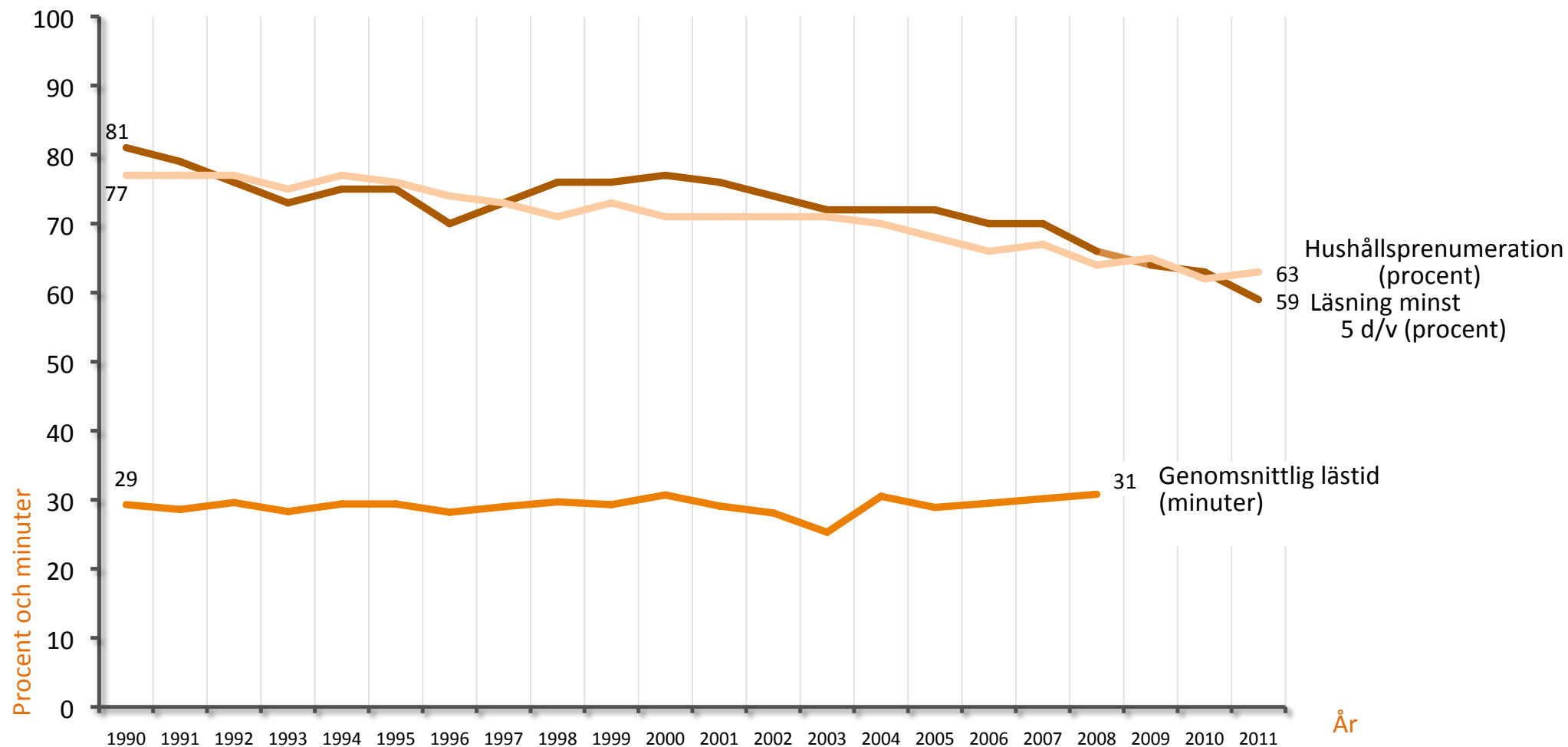

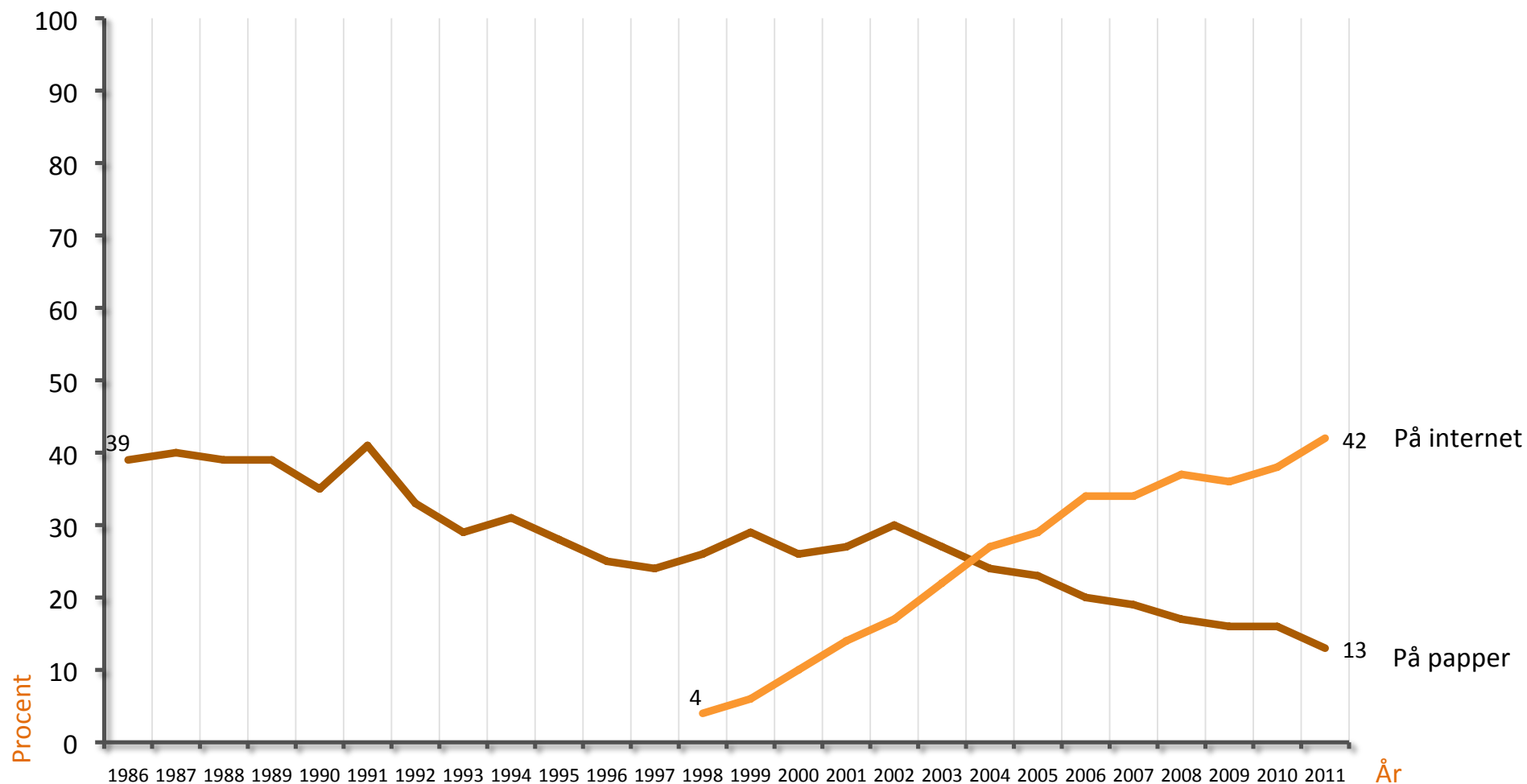



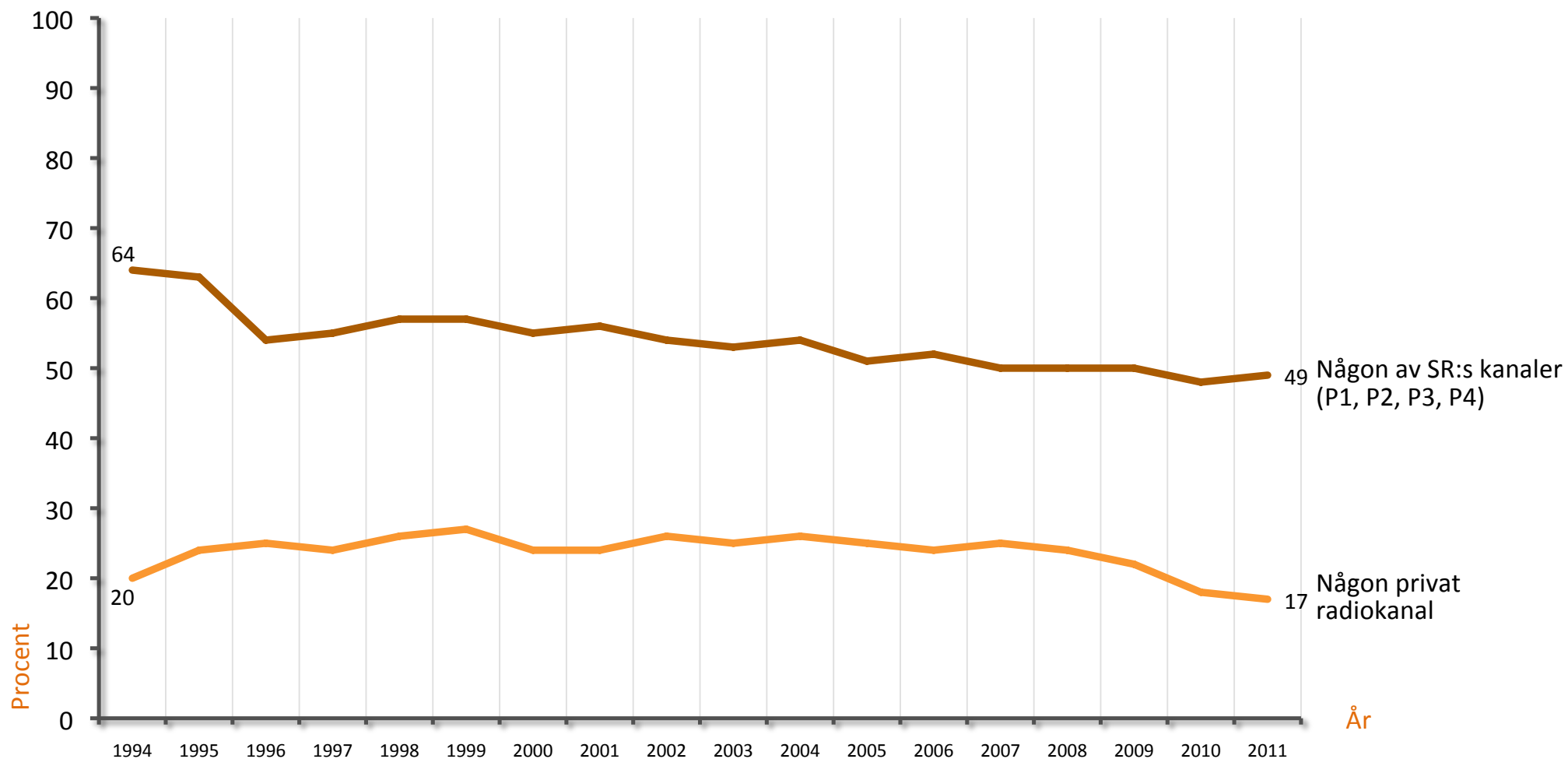

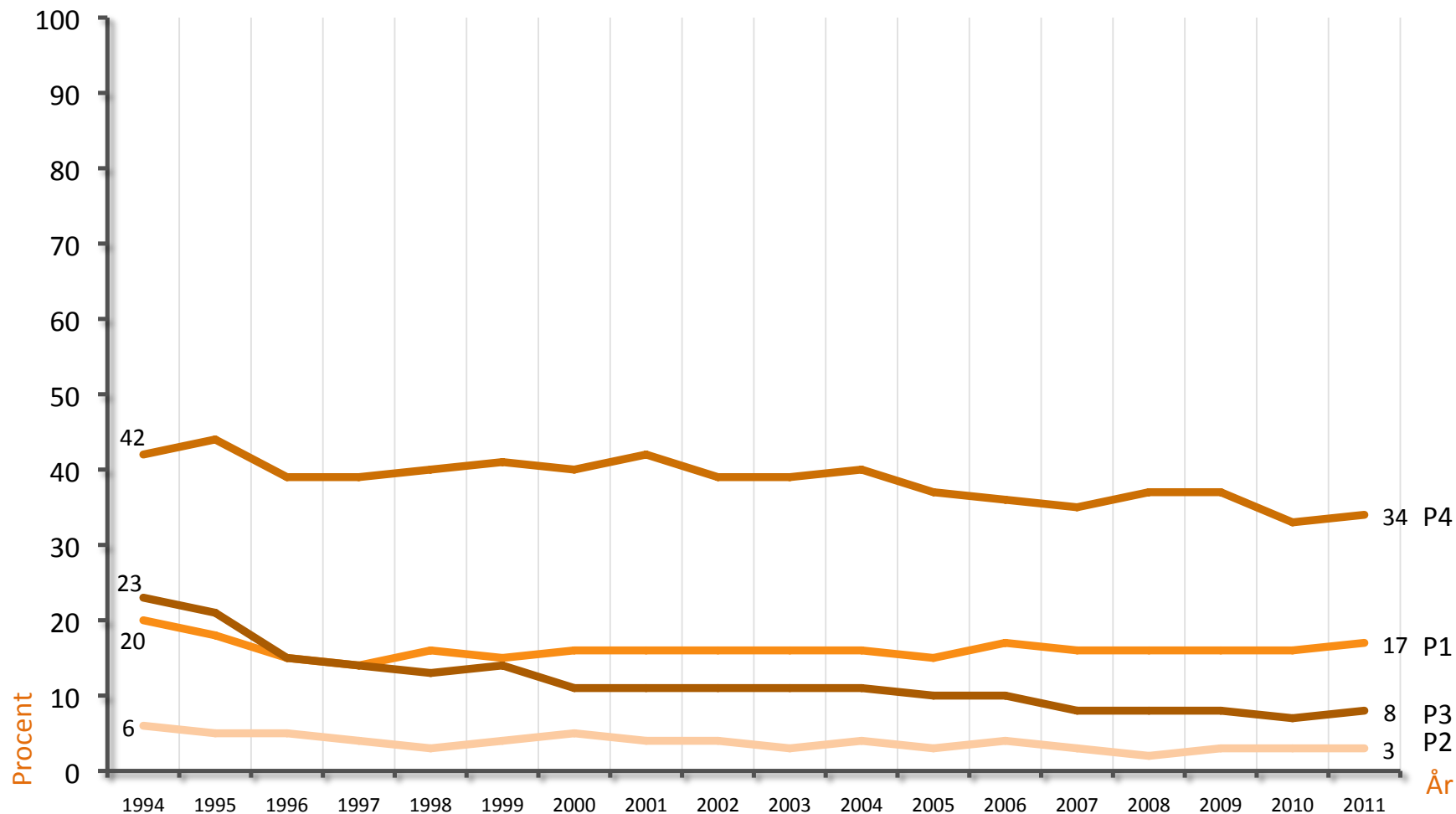

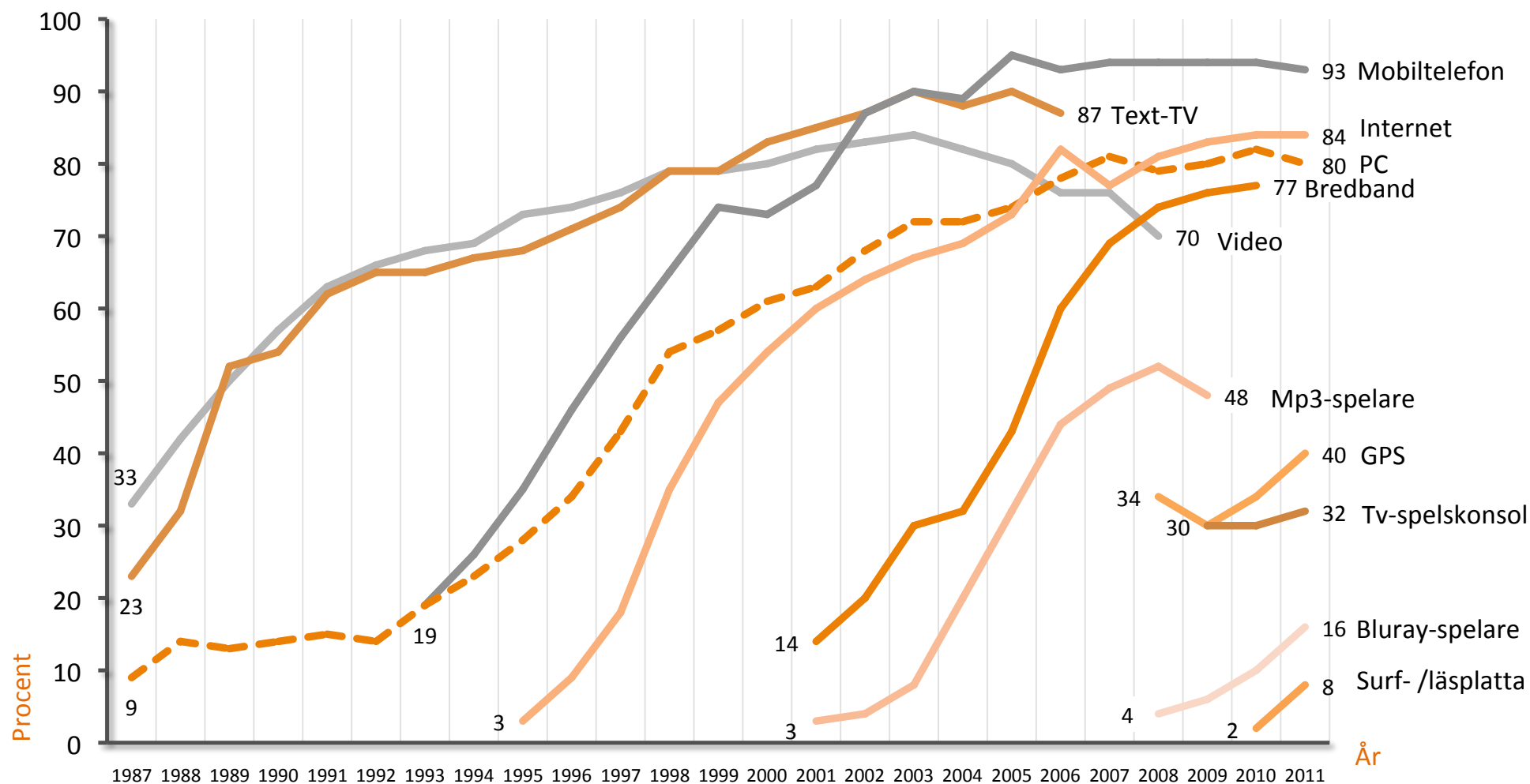

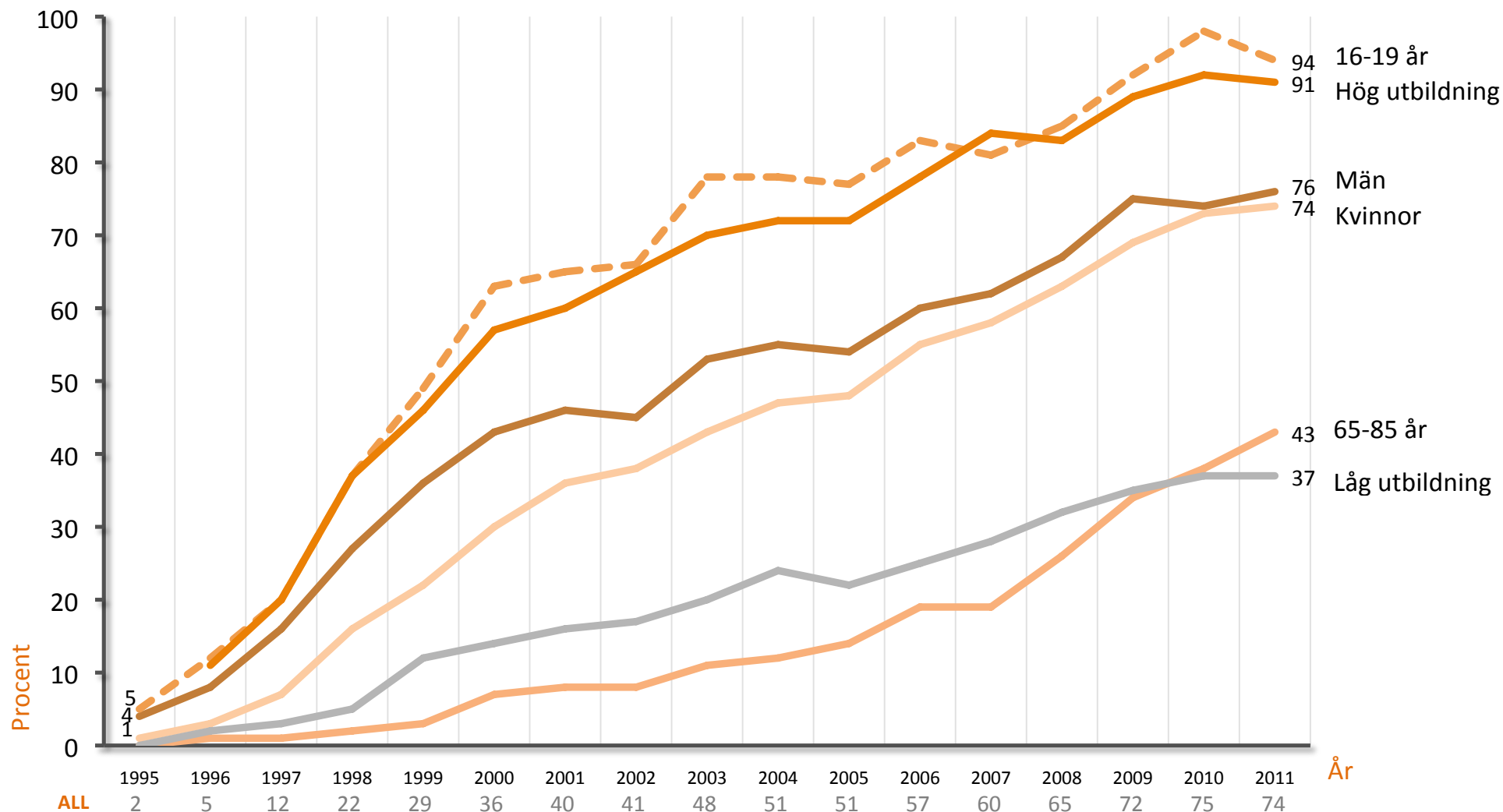

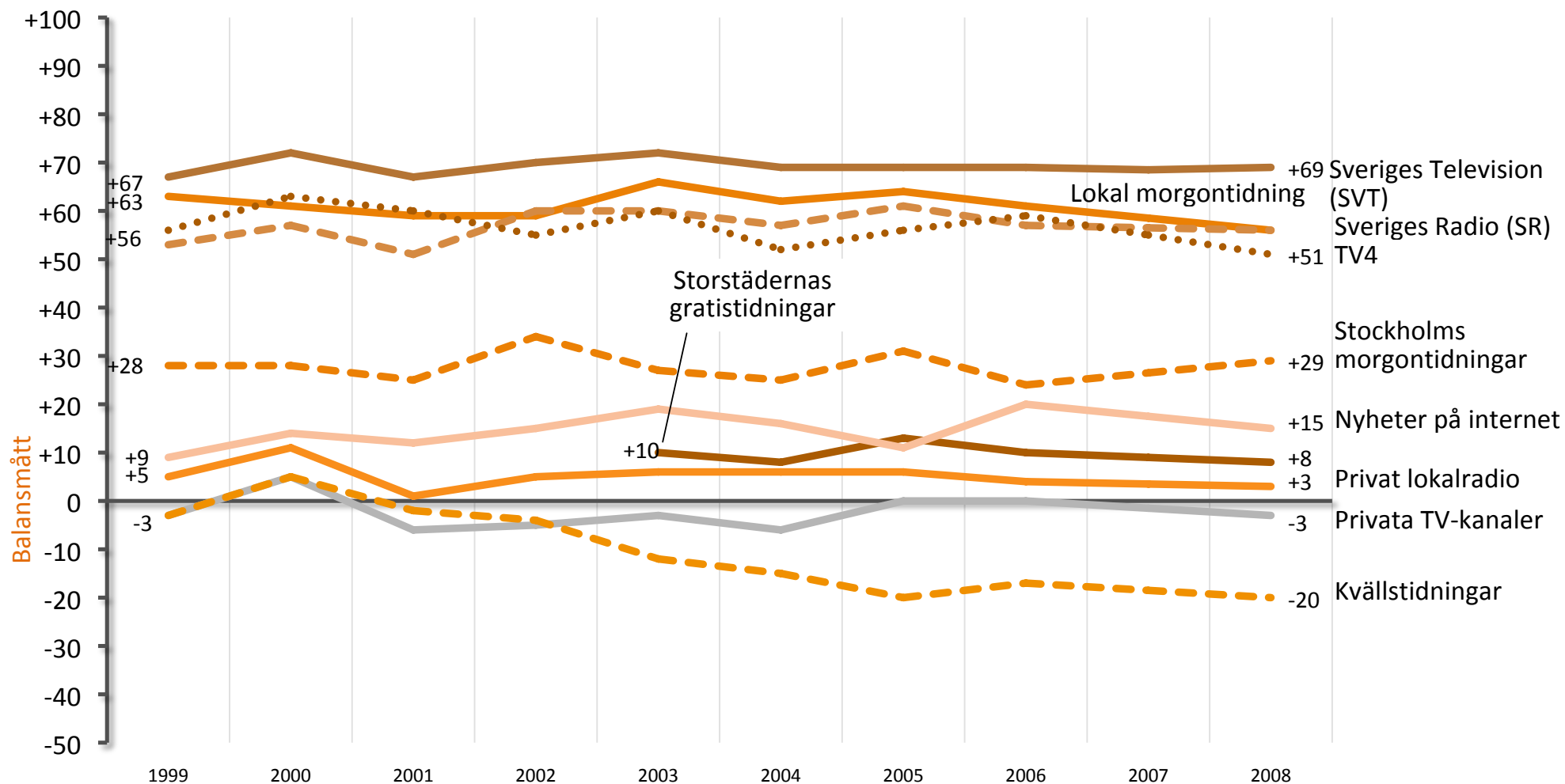

**Kommentar:** Förtroendebalansen anger andelen som har mycket eller ganska stort förtroende minus andelen som har mycket eller ganska litet förtroende. Svarsalternativ: "mycket stort; ganska stort; varken eller; ganska litet; mycket litet". Alla svarande med undantag av dem som inte besvarade hela frågan ingår i procentbasen.

Ansvarig forskare: Lennart Weibull, tfn: 031 786 1218, e-mail: lennart.weibull@jmg.gu.se

Fråga:

"Vilket förtroende har du för innehållet i följande medier?"

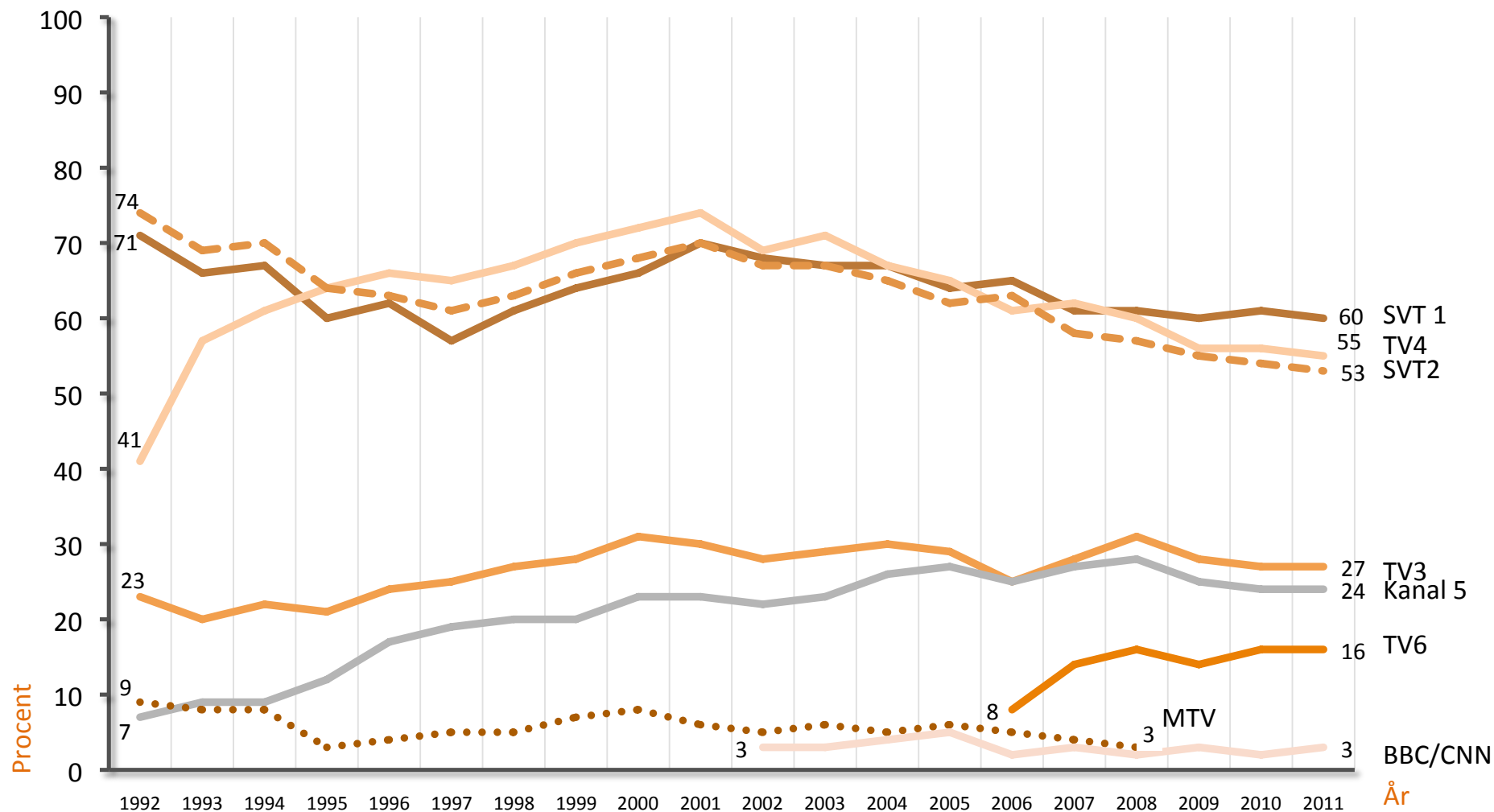

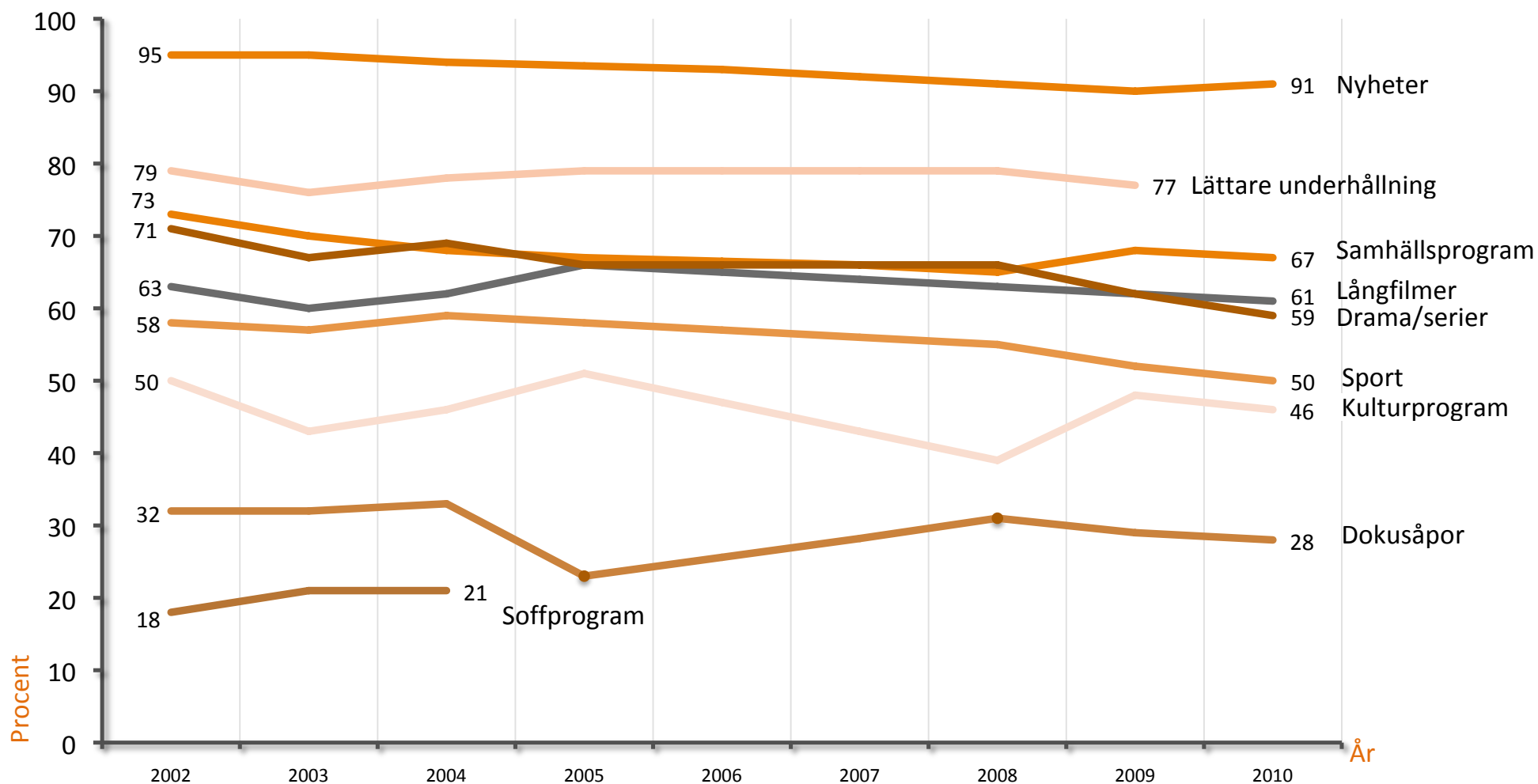

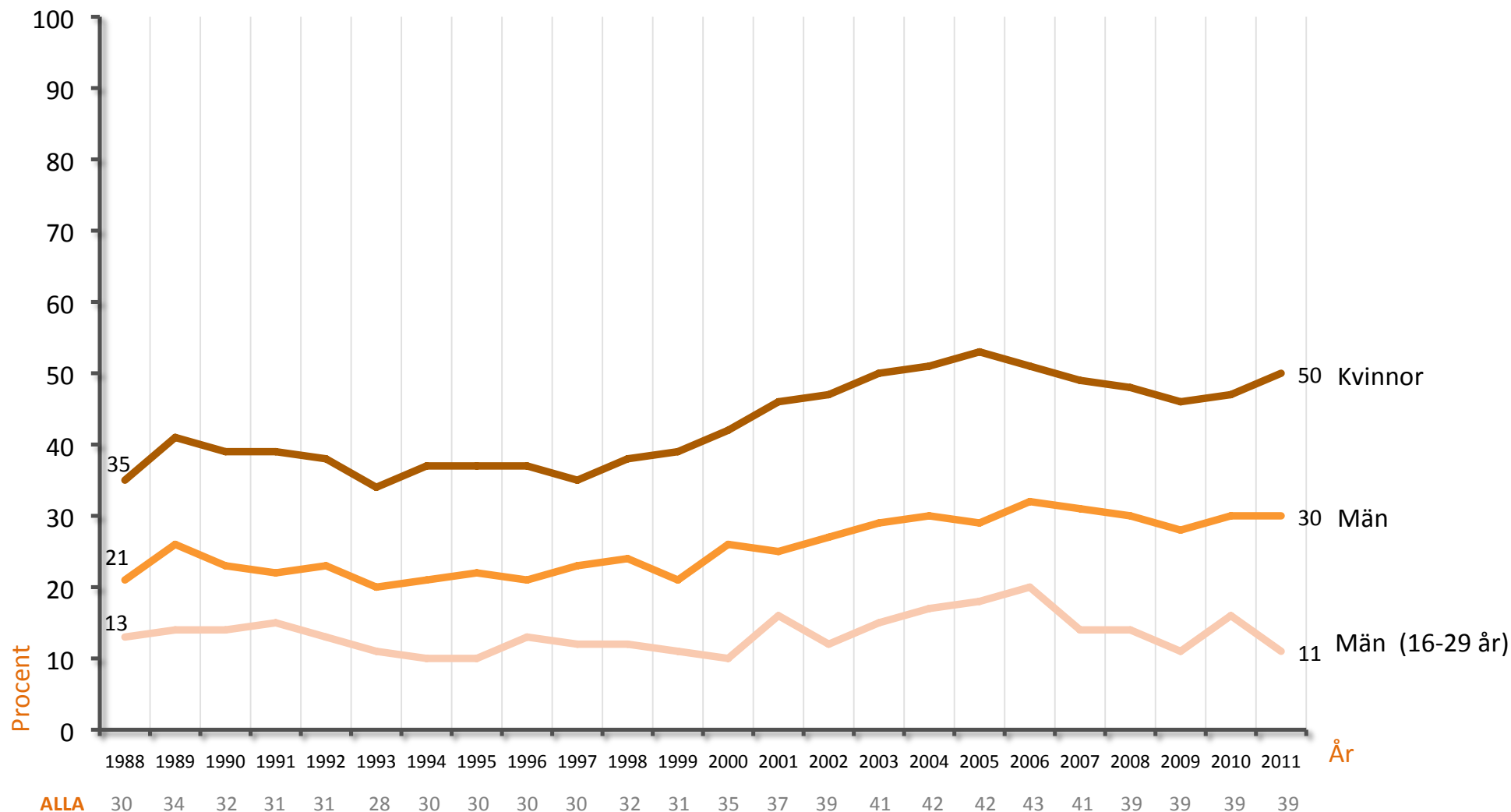





	1986	1995	1996	2000	2002	2003	2004	2006	2007
Lokala nyheter	85	89	88	84	88	85	88	87	85
Radio/TV	58	67	69	53	59	58	60	60	60
Utrikesnyheter	57	67	67	57	55	56	59	58	60
Familjenyheter	--	54	62	52	58	53	57	56	56
Insändare		52	59	47	52	48	53	48	50
Sport	43	43	43	40	41	41	43	43	45
Kultur	24	32	37	31	42	29	34	35	37
<b>Antal svarande</b>	1451	1542	1493	1573	1524	1544	1412	1299	1395





# SVERIGE OCH OMVÄRLDEN



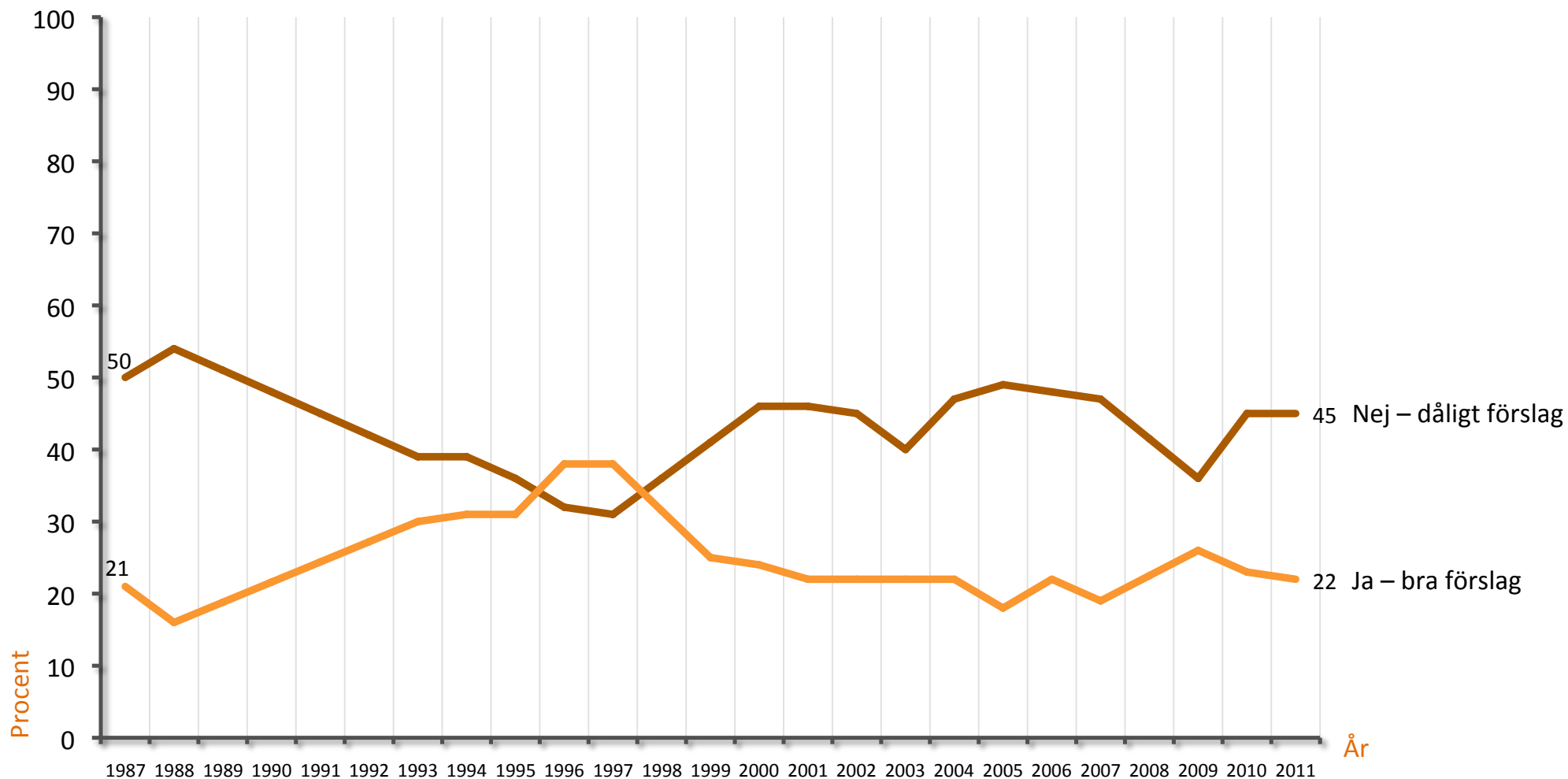

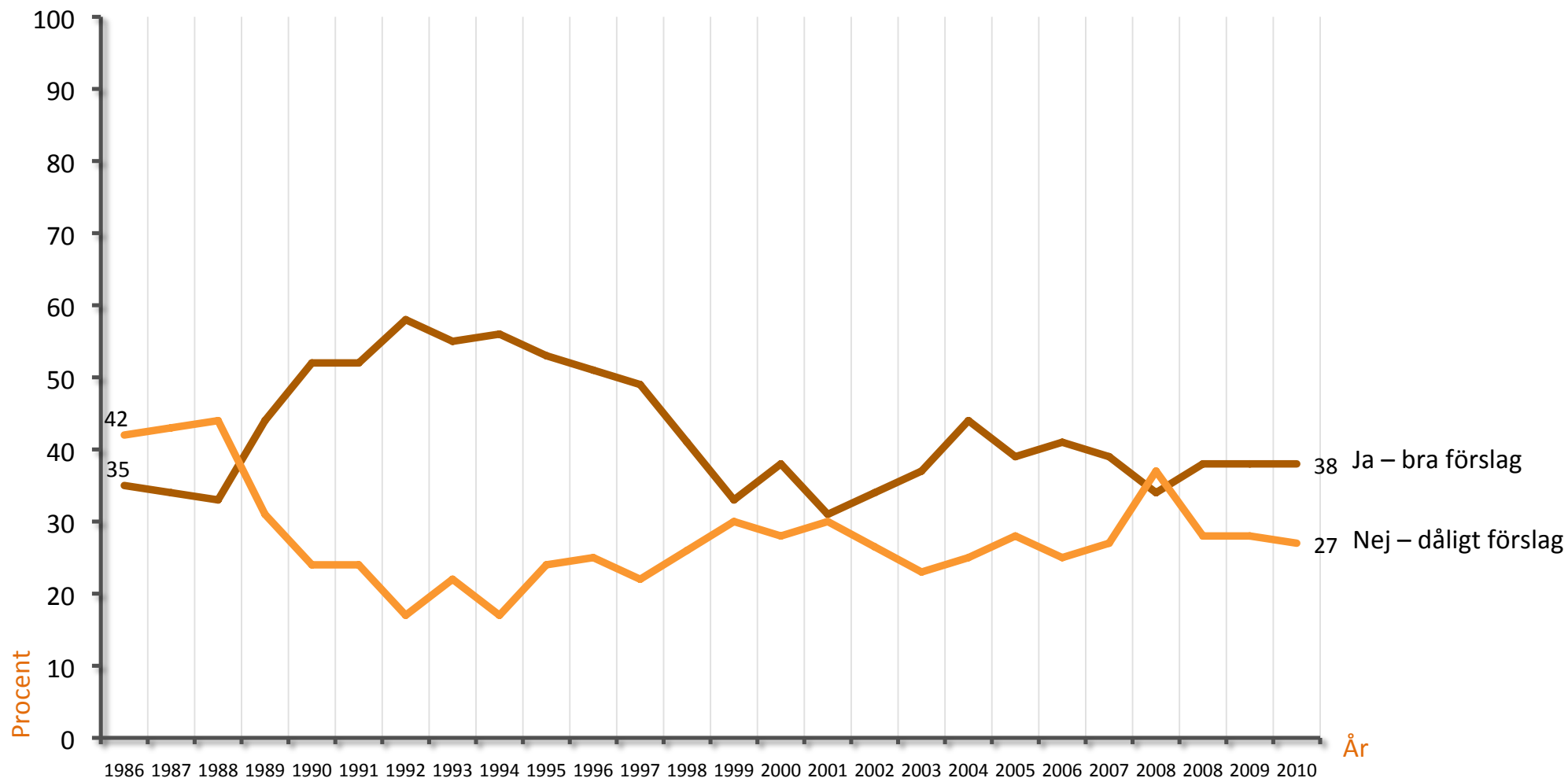

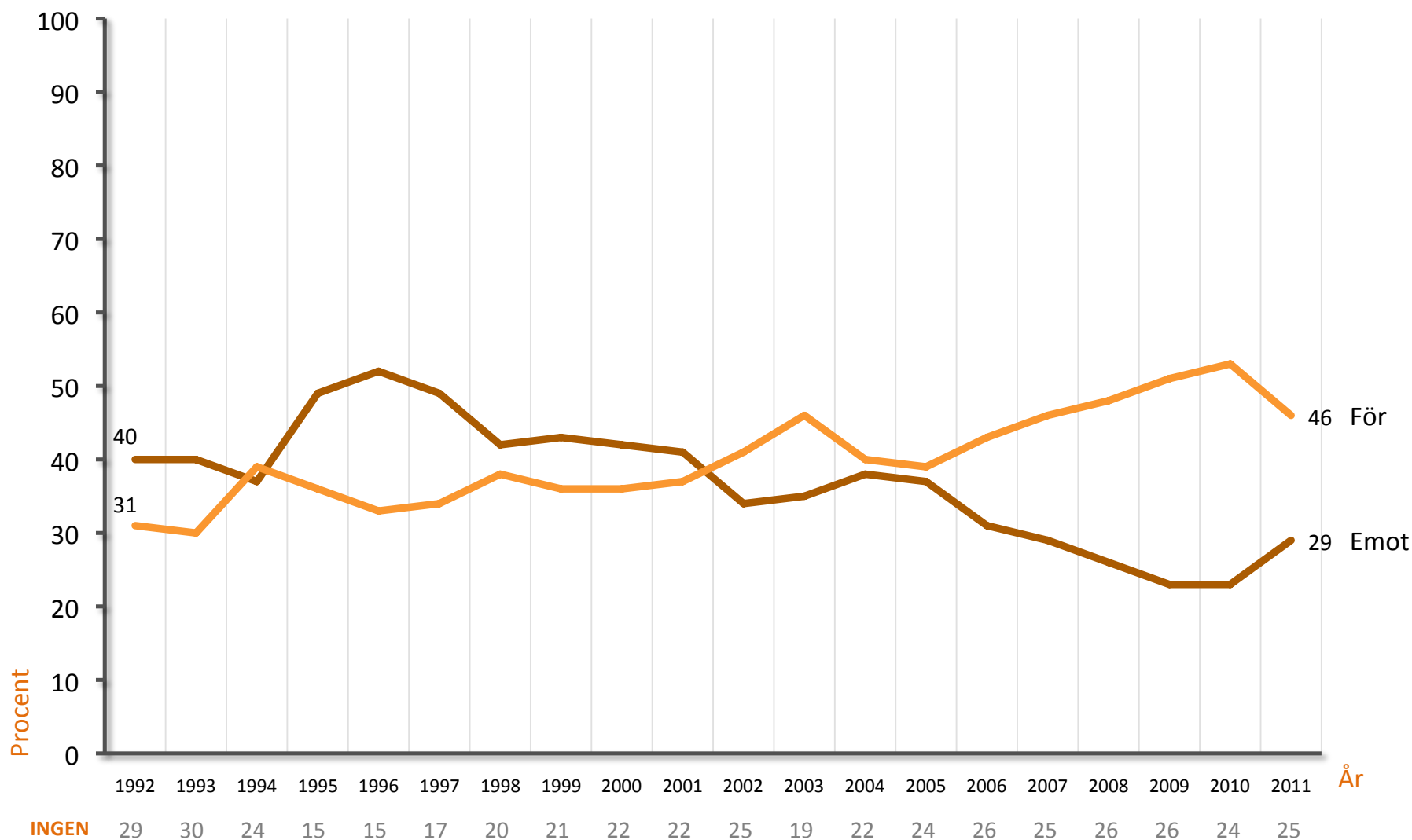

**Kommentar:** Alla som besvarat frågan är medtagna i procentbasen. Tre svarsalternativ: "i huvudsak för det svenska medlemskapet i EU; huvudsak emot det svenska medlemskapet i EU; har ingen bestämd åsikt i frågan".

**Ansvarig forskare:** Sören Holmberg, tfn: 031 786 1227, e-mail: [soren.holmberg@pol.gu.se](mailto:soren.holmberg@pol.gu.se)

Fråga:

"Vilken är din åsikt om det svenska EU-medlemskapet?"

